第壹家痔科醫生

洪庭梓 女醫 李淑美

洪庭梓醫治痔病服藥包愈不逾斷根施醫十載醫愈萬人登報證明各界稱謝聲名已久毋容再贅寓廣府街門牌三十四號便是

洪庭梓 李淑美 白

民國十二年十月三十日

中華民國十三年十一月十號　禮拜一　叻報　第一頁　甲子年十月十四日

第一萬二千五百九十三號

叻報

有限公司

LAT PAU PRESS LTD.

Chinese Daily Newspaper.

THE LEADING CHINESE DAILY NEWSPAPER IN THE STRAITS SETTLEMENTS AND FEDERATED MALAY STATES.

Monday 10th November 1924

Printed and Published by CHOW KUENAM, B.A. B.Ec.

ESTABLISHED 1880.

▲本報特別啓事

一．成立年限　本報成立於前清光緒七年十月二十日迄今已四十四年

宗旨　今後宗旨注重實業教育

二．總經理　陳仁麟

三．總編輯　周君南

四．發行所兼發　星加坡奇勞實得力十一號

五．德律風　一千一百六十四號

民國十一年五月二十三日

▲本報報費列左

一．每份一角

二．每月二元

三．三個月五元

四．六個月十二元

五．十二個月十八元

▲報費定例

外埠郵費另計每年每加四占其餘各國每加九占

無論本埠外埠如有校閱定閱　請將中西文詳細住址及報費郵費一齊惠下否則無因恐不答覆

▲告白定例

凡登全年告白其告白費分期先收倘有中途止登照價收足先此聲明以免後論　如登短期告白請先費惠此佈

本館謹啟

普通輸入商

英國的　美國的　德國的

E. WILSON & CO. LIMITED. TWO LEOPARDS TRADE MARK SINGAPORE

意爲新公司　萊佛基十四號門牌

機器工廠 滑機車油

LUBRICATING OILS FOR FACTORIES

G. E. C. O.
L. M. C. O.
M. C. O. } *For cylinders of semi-diesel engines*

STEAM CYLINDER OILS
BEARING OILS
GREASES

THE BEST AND MOST ECONOMIC OILS ON THE MARKET

The Asiatic Petroleum Co. (S.S.), Ltd.,
(Incorporated in England.)

輪軸油　*LMCO* 中的西油　機器油　汽輪油　機弼油　平常車油

本公司製造各種車油均爲市上之最優等及最省費者　亞細亞火油有限公司（在英國註冊）　英一千九百廿三年十二月廿號

NESTLE AND ANGLO-SWISS CONDENSED MILK COMPANY

◎力托精代乳粉

▲天然牛乳食品

請勿以爾兒女之健康爲兒戲而試用可疑之代乳于購買代乳粉時請須着（力托精）乃由尼蘇魯特製而担保其食品消方足保爾兒女之健康也

星洲思詩街

尼蘇魯英瑞凝結牛奶公司

英一千九百廿四年二月廿二號

德國康寧藥房精製 內服六零六藥片

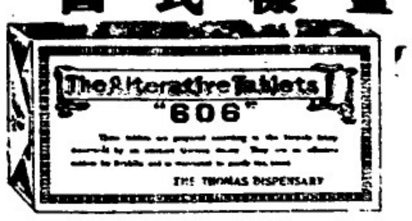

盒樣式圖

此大零大片乃由德國有名醫生特將新大零大零研究製成藥片功能清血化毒加藥物特零下疳魚口便毒骨節臭毒及內外部一切種毒各期梅毒凡二期三期毒已深入之後或多年老毒深入者滿體之內已成毒瘡與換骨痛筋骨等疼治如法服之數日斷根奏效神速誠之恩花柳症之幸矣

價目 每瓶壹元五 每打十五元

南洋總代理 會豐商店

民國十三年一月三號

吃味精

享口福　增壽命

各處雜貨店罐頭食物店均有出售

星加坡　南洋英屬總代理　中南貿易公司　酒店街

評論

軍閥政治與民國前途 (四)

(香山)

▲爲曹錕被逐與段祺瑞再出而作…

(二)軍閥政治首領愈演愈多國家愈不能統一

軍閥政治之初演。。其勢必散。。權不能統一。。而各黨首領。。各欲以其固有之勢力。。奮圖擴張而求統一全國。。惟恐其力之不逮也。。遂肆召募。。以爲援助。。創不暇擇。。其中善者。。固不可謂之毫無。。然兇橫奪暴之流。。投機入殼者。。實居最大多數。。且戰爭之際。。殘殺勝敵者。。必爲其首領所賞拔。。不惜以最高之權位假予之。。而被賞拔者。。亦欲克敵致勝以結主知。。浸假而單薄之兵力。。集爲雄厚之兵力矣。。浸假而偏裨變爲大將矣。。名器既濫。。閫茸可繳上賞。。虎狼附翼。。國人因有戒心。。勢力既成。。乃凌厲舊主而荼虐人民矣。。首領愈多。。爭權愈甚。。國家愈紛亂而不可解。。

致世界各國之繼法美而行共和者。。莫不因首領爭奪。。變亂相循。。如西印度羣島中。。黑地及三多明戈。。皆軍閥內治國也。。二國之軍隊。。將校多於兵士。。異邦人士之遊其國者。。彼燦爛輝煌之大將制服。。觸目皆是。。黑地自手創共和之元勳參遜來後。。苦力斯托繼之。。黨爭紛起。。各帶死士集兵力以爭總統。。首領愈演愈多。。其變亂遂無終了之日矣。自壹千八百〇四年以來。。其中除經過一王一帝外。。元首更替至三十次。。其中善終於位者二人。。得滿任者四人。。五人被暗殺。。十人被驅逐。。其餘或因強逼退位。。或因激亂自殺。。三多明戈之變亂。。及首領之更替。。大率與之相類。。墨西哥亦因首領愈演愈多。。卒至五人總統爭立。。地亞士竊共和之名。。行專制之實。。且挑撥各黨首領。。互相慘殺。。互相牽制。。以就其操縱權術之術。。然亂源潛伏。。時起騷動。。今地亞士雖死。。變亂仍未已也。。

我國在袁世凱時代。。袁倚爲左右手者。。爲段祺瑞馮國璋趙秉鈞張勳諸人。。及袁死而段祺瑞馮國璋張勳三人皆爲首領。。旋分裂爲馮段二系。。後馮系之首領復行爲李純王占元。。段系之首領。。復分爲曹琨張作霖徐樹錚靳雲鵬倪嗣冲張敬堯之流。。曹張獨樹一幟後。。曹系復分爲吳佩孚馮玉祥王承斌蕭耀南周蔭人孫傳芳諸首領。。張系亦分爲吳俊陞許蘭洲孫烈臣張景惠張學良榮華諸首領。。南方之孫(中山)系。。至民國十年時。。乃分爲陳炯明許崇智李烈鈞三首領。。今日陳系之首領。。則有洪兆麟葉舉楊坤如練演雄鄧本殷黃大偉諸人。。許崇智之首領。。則有莫雄張明達等。。李系之首領。。則有林虎賴世璜李明揚等。。他如桂陸(榮廷)部下之陳炳焜莫榮新沈鴻英譚浩明馬濟等。。與滇唐(繼堯)部下之顧品珍楊希閔范石生貝毓成等。。皆自離唐爲首領以後。。即復分爲首領。。至各分首領下之其他小首領。。則不堪勝舉矣。。首領愈多。。分裂愈甚。。中國乃愈不可收拾矣。。

本館專電

八日下午十時九日下午十一時自上海發

◆使團有贊助清室要求民國政府應履行清室退位時條件之意、即(一)宣統之帝號、終身不能廢除、(二)每年優待費四百萬元、須終宣統之世照給、但政府與國民方面、將表示嚴重之拒絕、

◆張作霖已抵天津、將即入京、奉軍大本營移於軍糧城、天津駐奉軍一師、餘皆沿津浦路南下、嚴防長江方面之變動、

◆京奉路交通、不久即可恢復、京津煤價漸落、

◆張福來殘部將由德州、回攻洛陽之國民軍、

◆張學良已入京、並自設衛戍司令部・

◆段祺瑞決將國是會議在天津舉行・全國名流・皆電請赴會・聞以裁兵善後問題爲最重大云・

◆吳佩孚潛抵南京與齊燮元會晤後・即往洛陽・盛傳吳已至武昌・

◆北閣下令通緝吳景濂・但國會已起民六民八之爭、將來紛糾正多・

◆顧維鈞王克敏潛逃出京時・狀極狼狽・

◆段祺瑞張作霖皆主以梁士詒組閣・葉恭綽復任交通・否則唐紹儀組閣、梁專任財政、

◆段祺瑞之意、專懲究吳佩孚一人・餘皆用和平方法解決・頗得中外輿論之同情・

◆馮玉祥齊燮元之間、因杜錫珪之調停・有已諒解說・

◆孫傳芳周蔭人或改助段・

◆孫中山將於近日自行通電取消大元師職務、然後於十四日往滬・

◆粵中湘軍、已有一部份入湘、譚(延闓)趙(恒惕)間似已立有一種和解契約・趙將任譚軍經湘攻鄂、

粵事特載

孫中山北上與廣州政局之大變化

▲中山將於本月十四日北上…

▲士敏土廠召集建國會議…

▲范石生等紛紛謀回本省…

▲共產黨又話搬棄廣州…

▲孫中山忽離與馮玉祥合作…

上月三十日中山忽忽由韶返省。。在黃沙車站稍事休息時。。有某國人謁孫。。詢以廣州共產政府。。由何產生。。中山答謂由建國會議產生。。并謂志在必行。。如外人以武力壓迫。。我必背城借一。。雖敗亦足以自豪等語。。故一時有回省組織建國政府實行共產之傳說。。返省之翌日。。中山即召集建國會議於士敏土廠。。列席者有胡漢民廖仲愷楊希閔劉震寰等共八人。。會議結果。。一律主張中山北上。。出席元老會議。。但行期仍未決定。。須俟天津方面有電來始能成行。。聞其計畫。。一面由中山挾同所謂護法議員進京。。力爭法統。。要求承認廣州政府爲合法政府。。一面由留守廣州之人組織建國政府。。以便與北方對抗。。如將來北方要求取消建國政府。。即提出承認中山爲總統爲交換條件。。決定雙管齊下。。共產黨則欲利用中山拋棄廣州。。爲全國發展。。查共產黨報嚮導週報八十八期有云。。廣州政局。。已弄到完全破產。。豢養十數萬焚刼人民的軍隊。。苛稅雜捐。。多至八十餘種。。弄甚麼北伐的把戲。。或改編甚麼建國軍。。這樣焚搶刼殺的事實。。深印於廣東人民的腦中。。夢想建設國民黨新政綱之全部。。實爲廣州已成之局勢所不容許。。惟望胡孫等。。未離廣州以前。。做的是四種工作。。(一)立刻停止無意義的北伐。。對於陳炯明及北方採取守勢。。(二)以全力扶助工農及小商人羣衆宣傳共產。。(三)嚴懲李福林范石生廖行超路孝忱楊公兼等。。並將此等軍隊完全解散。。嚴厲撤廢苛稅雜捐。。斷絕范廖李等軍閥之餉源。。(四)實行收回海關主權。。請求全國人之援助與同情。。以上四端。。經共產黨提出後。。聞中央委員會已予容納。。決定分別酌量施行。。有知其內幕者。。據云共產黨決定利用中山入京爲宣傳共產千載一時之機會。。惟中山去後。。廣州方面。。仍須積極準備。。以鞏固共產之根據地。。但鑒于商團焚掠一役。。知人心已非。。故僞作(扯貓尾式)的論調。。以期和緩人民之反感。。此與中山前次將赴韶關時宣言以廣東還諸廣東人。。同一用意。。惟所謂建國政府能否產生。。尚屬一大疑問。。並現時留粵客軍。。逆料段祺瑞上台。。大局及粵局。。即當同時解決。。且段表示主張剛首統一。。客軍在粵。。既無北伐把戲可舞。。終必不爲時勢所容。。其唯一希望。。即中山北上後。。留在元老會議中佔有發言權。。將來關於西南方面事件。。中山若提出意見。。段當亦不得不爲勉從也。。故又紛各退回本省。。佔據地盤。。以爲將來活動地步。。故邇日湘軍則謀回湘。。桂軍則謀回桂。。滇軍則謀回滇。。而范石生劉震寰。。且有同向西江進兵之說。。則所謂建國政府之將即產生。。自亦不易成爲事實。。因此胡漢民等。。紛紛向范等挽留。。謂無論如何。。都要大家顧全大局。。現尚在調解中云。。又聞近自北京政變之後。。孫氏在廣州召集各將領開建國會議。。以便組織建國政府。。致電北京公使團。。須承認其爲革命正式政府。。而外人議論。。則每謂中山之建國政府。。殊無根據也。。中山此次京行。。

大東影相館

住亞米蓮街一號(即同德書報社街頂)本館律風一九〇〇
上圖爲去年馬婆展覽會得第一獎
學親仁影相師啓
民國十二年十月十

民黨稍爲馮玉祥所駕馭。。知其內幕者。。則云中山實牽加拉罕之命。。作宣傳赤化之急先鋒。。而將來孫馮或孫段不能合作之點。。亦即在於此。。查俄國每月津貼派宣傳費。。在上海印刷各種赤化書籍。。該黨機關報附刊之(覺悟)。。近出非基督教特刊第十一期。。有小品文藝篇冀之一篇。。係旨傳教士。。謂其國信仰上帝。。爲列強的首位。。若中國所崇拜上帝者。。卽成中國的偉人。。傳教者應指中山。。亦昔日基督徒之一。。但中山自加入共產黨後。。已不認爲教徒。。民黨之赤化派。。亦每鳥信教之馮玉祥爲推殘人民的軍閥。。王正廷爲不識廉恥的政客。。北京政變。。民黨之共產派。。固不費一詞。。上海民黨機關報。。則大罵馮王。。此次中山雖入京。。然孫馮不能合作。。則已見端倪。。乃廣州民黨尙日昏馮氏約中山入京。。殆未可盡信也。。

本坡要聞

●日內瓦會議中之中國鴉片問題

▲印日二代表對於中國禁烟困難之旨論。。。。
▲施代表之答覆得體。。。。

實得力西報載七日英京電。。日內瓦消息。。鴉片大會中之關委員會議。。業於是日上午舉行。。曾請衛國代表出席。。何不以請中國代表出席)是日下午。。復舉行大會。。施博士承認中國禁烟之事。。但謂自軍閥籌欵購買軍械。。因而贊成種烟以來。。如是政府對於種烟之轄制。。極感困難。。然近來地位。。已日見進步。。施博士復陳述外國輸運麻醉劑入華之害。。並謂現時北京正召集極具聲譽之名人會議。。討論改良之法。。本席業經電達北京。。促該會議速行設法。。限制種烟。。並竭力實施各種禁烟之法律。。最後施博士深望各國贊助此等法律之實行云云。。

印度代表坎伯爾氏謂。。本席對於中國代表所陳各節。。深表同情。。但有應鄭重聲明者。。則中國現時產烟之量額。。實佔遠東最重要之地位。。未審中國果能設法禁止鴉片之輸出否。。本席之意。。即令中國無改善其國內現狀之能力。。第此禁烟輸出之事。。當易爲之云云。。

施博士答云。。此事須予以討論之時日云云。。

日本代表云。。現時全世界皆望此大會議。。能獲一種實際上之結果。。並謂中國因歷遭內亂。。致其限制種煙之舉。。極感困難。。現時彼雖提議。。凡各國於遠東具有領地者。。對於禁納鴉片之吸食。。應施行一種極嚴密之計劃。。但此種計劃之實施。。須先得中國之承認爲條件云云。。

大會會議。。乃行延期。。以便關委員會得以完其研究中國種烟之功。下次大會。。或將於本星期一日舉行。

樹膠消息四則

(一)運膠經過柔佛陸橋者注意

▲有兩個例外。。。。

據當局消息。。一九二三年之樹膠限制條例。。復增加一種新則例。。即凡樹膠不得經過柔佛陸橋運往新嘉坡。。但二列二則。。乃屬例外。。

(一)在早晨六時與下午六時間運膠者。。

(二)呈交稅關允許輸出證以示其膠業經繳納輸出稅者。。

但稅關關吏。。對於此等運輸之膠。。得隨時稽查。。並得將其裝運此等樹膠之木箱何處等隨時開驗。。

(二)樹膠平均價格之比較

效根據新嘉坡每週拍賣之最高價格。。比較樹膠之平均價格如下。。

▲施行限制計劃以前

至一九二二年十月三十一日末之一年中之樹膠平均價格爲二角九占又四分之三。。

(註)在限制計劃未宣佈以前。。一九二二年最初三個月中之樹膠平均價格僅爲二角五占。。

▲施行限制計劃以後

至一九二三年十月三十一日末之一年中之樹膠平均價格爲三角二占半。。

至一九二四年(今年)十月三十一日末之一年中之樹膠平均價格爲四角五占。。本季中至本月五日止之樹膠平均價格爲六角

▲司帶芬蓀氏之限制量額升降表

(一)若各季中倫敦方面之平均價格不減於壹先令三辨士時。。則其下季中允許輸出量額之百分率。。祇增百分之五。。

(二)若其平均價格不減於一先令六辨士時。。則其百分得增百分率之十。。

(三)若其平均價格不及一先令時。。則其百分率將減少百分之五。。若此核減。。仍不能使價格增加至一先令三辨士時。。則更於其第二季中將其百分率減少百分之五。。依此類推。。總以使樹膠之平均價格。。能達一先令三辨士也。。

本季中(自十一月一日至一月三十一日)倫敦之樹膠平均價格爲一先令五辨士又八分之七。。

(三)印度樹膠宣傳委員有被取銷之說

四州府宣傳委員會任命本殖民地議政局印籍議員藍畢亞氏前往印度宣傳樹膠一節。。曾經誌前報。。茲據八日吉隆快訊云。。吉隆馬來郵報曾載有非正式之消息云。。議政員藍畢亞氏前往印度任樹膠宣傳委員之事。。業經取消矣云云。。

(四)最近樹膠運偷案五則

自政府施行限制樹膠條例後。。偷運樹膠之案。。層見迭出。。政府雖派緝私小輪。。嚴拿偷運。。一經被拿。。且即處以重罰。。雖緝拿者自緝拿。。而偷運者自偷運。。竟若熟不畏法。。此等偷運被拿之案。。本報凡有所聞。。即詳爲登載。。以儆傚尤。。上星期中。。此項案件。。業經登載一束。。今又探悉偷運案。。共達五則之多。。爰將案誌如左。。望以偷運樹膠爲業者。。知法網之難逃。。而知所警惕也可。。

本月八日吉隆訊。。十月廿二日。。政府緝私小輪庇加號。。在麻六甲海岸附近捕獲偷運樹膠之船隻三艘。。上有巫來由水手八名。。膠片三十二担。。乃即將人贓併交麻六甲法庭審訊。。案延未結。。

又十月二十七日早六點鐘。。政府緝私小輪庇加號。。在麻六甲海岸附近。。捕獲一船。。內有巫人水手三名。。樹膠十九担零八斤。。亦送交麻六甲法庭審訊。。案延未結。。

又十一月二日。。政府緝私小輪庇加號。。在拉渣汽海角附近。。捕獲一船。。內有巫人水手兩名。。樹膠九担零四十八斤。。即將其送交該德申法庭審訊。。判每人罰欵五千元。。否則每人苦監九閱月。。其拋棄樹膠以圖避緝一案。。則判罰五百元。。否則改禁三閱月。。

又政府緝私小輪伯連加號在丹絨柔佛方面。。緝獲帆船一隻。。上有華人水手二名。。樹膠八担。。在其船附近之海面漂浮。。緝私員。。比將其船之水手帶交麻坡法庭究治。。但以證據不足。。業經釋放。。

又十一月三日。。政府緝私小輪拉拉號。。在峇株巴轄海面附近。。見有樹膠八十四担。。浮於海面。。當即將其撈獲存交稅關矣云。。

●伯德烈氏榮陞乃吉利亞總參贊官後之返國誌聞

本殖民地代理輔政司伯德烈氏。。陞任乃吉利亞總參贊官爵。。已載前報。。茲悉伯德烈氏於至乃吉利亞履新以前。。須回國壹次。。已于上星期五日下午二時。。乘卡西加號返國。。壹時政界人員之前往碼頭送行者。。極爲擁擠云。。又據日前憲報載稱。。政府已正式任命柔佛英國總顧問官麥利亞特氏署理本殖民地之輔政司。。兼本坡海港部委員。。以爲伯德烈氏之代云。。

●馬來街日僑發生慘殺案

上星期六日。。本坡馬實得力門牌廿四號樓有一日本婦人。。被一日本男人以刀劃其喉部。。登即斃命。。當偵探局長得悉此耗時。。即帶差前往該屋觀察。。登其樓上。。則見日本婦人僵臥於樓板之血泊中。。經已氣絕。。及打開另一房之房門時。。則見有一日本男人。。臥于房內。。手中尙執壹刀。。其喉部亦劃至重傷。。諒必該男子於劃斃婦人之後。。轉以自戕。。冀同了塵緣者也。。幸長見其傷勢雖重。。尙不致死。。即飭差送入陳篤生醫院療治。。將來醫愈後。。或控以謀兇殺及長罪自殺兩罪云。。然日人情死之風甚熾。。該案或亦因兩情纏綿。。至於不可分解。。未可知之也。。姑誌之以觀其後。。

●今日之樹膠行情

本日(十一月十日)早樹膠商會樹膠公會之樹膠行情報告。。本坡樹膠薰花膠之價格。。買主方面爲六角又二分之一。。賣主方面爲六角一占。。十一月十二月之期貨。。買主方面爲六角又四分之三。。賣主方面爲六角一占又四分之一。。明年一月三月之期貨。。買主方面爲六角又二分之一。。賣主方面爲六角又四分之三。。四月六月之期貨。。買主方面爲五角九占又二分之一。。賣主方面爲五角九占又四分之三。。倫敦之標準膠花膠價格。。賣主方面爲一先令五便士又二分之一。。市况穩固云。。

○請柬

敬啓者敝公司訂於本月十二日(星期三日)上午十一時在諧街四十九號敝公司舉行開幕典禮特備茶會敬請
威友及各主顧商會
光臨無任榮寵之至
專營食物與普通輸出入商林有才父子公司謹啓
民國十三年十一月十日　(三)

○招人建築工程廣告

啓者茲有胡文虎仲光承安堂分局擬建造井與樂廠一座招人連工包料全用紅毛灰建築地址在牛車水崎椗孝圖角(JUNCTION OF NEIL ROAD & CRAIG ROAD)如有意投標者可到土庫街貫者里門牌十三號經成興總公司檢閱圖樣至于投標格欵亦可向本公司索取此佈
民國十三年十一月十日
經成興總建築公司啓

營業承退聲明

▲關於星華火鋸公司事。。。。

啓者新嘉坡廿榜士浦五號之星華火鋸公司係由吳趾鄉楊潭木材木有限公司成基航業有限公司石學能陳德等合股經營於一九二四年一月三十日起得彼此同意將該合股營業分拆今後由楊潭木材木有限公司仍以星華火鋸公司名義在原日地址繼續經營其吳趾鄉成基航業公司石學能陳德名下之股份皆已完全買讓楊潭木材木有限公司承受
所有該此星華火鋸公司之人欠欠人今後皆由楊潭木材木有限公司負收還償付之責
自拆股日起所有關於星華火鋸公司與人訂立各種契約皆須由該公司經理楊潭木材名並蓋該公司之鈐印方爲有效否則該公司決不承認特此聲明仲各週知
民國十三年十一月十日　孟三
楊潭木材木有限公司之狀師黃瑞朝啓

民國十三年十月七日

◎製鏡◎

△中國東方眼鏡公司▷

南洋最進步之眼學家

（山仔頂十五號）

◎驗目◎

"Embassy" No 77

英咨斯香煙贈品廣告

英咨斯香烟馳名已久勿庸介紹矣惟近來二十五枝及五十枝庄之罐內每罐藏有獎劵一張將之積存可換下列各種貴重獎品仰各注意爲荷

一・積存大張獎劵二十張或小張四十張者可換電鍍光面銀煙盒一個

二・存大張獎劵二十張或小張四十張者可換電鍍有圖綠之銀烟盒一個

三・積存大張獎劵四十張或小劵八十張者可換最上配有筆夾之自來墨水筆一枝

四・積存大劵三十張或小劵六十張者可換極精緻之熱水壺一個

五・積存大劵六十張或小劵一百廿張者可換鬧鐘一座

六・積存大劵百張或小劵二百張者可換眞銀煙盒一個

七・積存大劵一百六十張或小劵三百二十張者可換電光枚銀手鏢一個

八・積存大劵二百四十張或小劵四百八十張者可換眞金手鏢一個

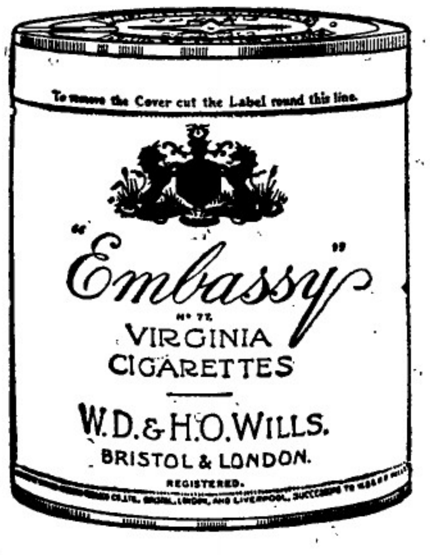

九・積存大劵六百張或小劵千二百張者可換眞金煙盒一個

十・積存大劵八十張或小劵百六十張者可換紋銀錶表一個

十一・積存大劵八十張或小劵百六十者可換小號之酒瓶一張

十二・積存大劵一百張或小劵二百張者可換中號之酒瓶一張

十三・積存大劵七十張或小劵百四十張者可換九號金鉛筆套一枝

十四・積存大劵二十張或小劵四十張者可換銀鉛筆套一枝

十五・積存大劵二十張或小劵四十張者可換黑色小號烟盒一個

十六・積存大劵二十五張或小劵五十張可換大號黑色烟盒一個

新嘉坡　檳城　吉隆坡　英美煙草有限公司啟（在英國註册）

英一九二四年二月一日

Importers
British American Tobacco Co. (Straits) Ltd.
(Incorporated in England)
SINGAPORE. Penang Kuala Lumpur

Washes Without Shrinking

哥士治

梘片

洗綢絨布

保不縮水

（世界最著之洋梘行製造實精名價廉換防鐵司）

（檳城及四州府代理眞寶得有限公司）

哥士治有限公司

WILLIAM GOSSAGE & SONS LIMITED.
(Incorporated in England.)

（新嘉坡羅敏申律門牌五十五號）

55, Robinson Road,

SINGAPORE.

Agents, Penang & F.M.S:—　Bousteat & Co. Limited.

◎購用基列剃刀之四大利益

一・易以剃面 將基列剃刀面簡便以視沐鹼面便可剃面矣

二・安樂自然 基列刀片鋒利非常環球無其匹是以剃面之後無刺毛無不一剃面整便得舒暢舒服淨爽無比矣

三・剃面不安 基列剃刀雖急促剃面不受任何損傷而無受備其之險

四・剃面經濟 基刀片爲剃鋒利且一刀片可用多次之多

有此四大利益之剃刀請君何不購用而享此剃面之安樂

英一千九百廿四年四月十號

Gillete Safety Razor Co. Boston U. S. A.
Representatives Muller & Phipps (Malaya) Ltd.
SINGAPORE.

挽回利權

中國人用中國貨是謂挽回利權否則[illegible]香烟[illegible]

爲有新到洋製改良國貨香烟堪稱價廉物美請爲購用協力提倡

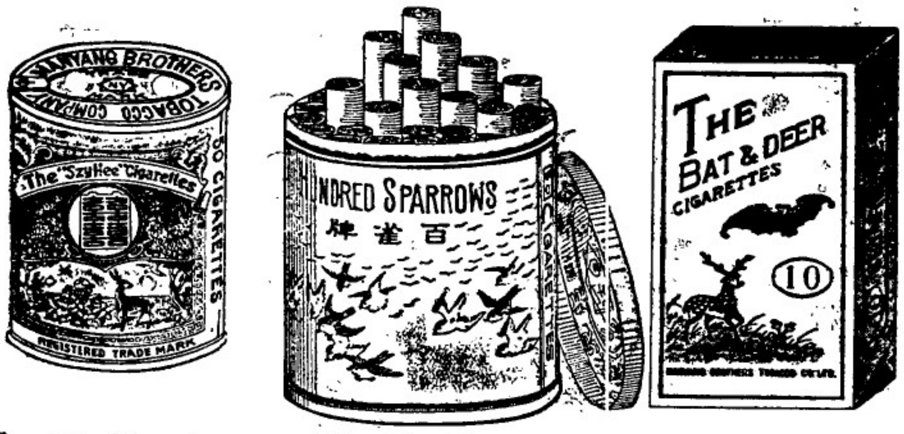

五十枝庄四喜香烟

五十枝庄百雀香烟

十枝包庄福祿香烟

NANYNAG BROTHERS TOBACCO CO., LTD.
(Incorporated in China)
(SINGAPORE)

中國南洋兄弟烟草有限公司廣告

RED HEART BRANDY No: 1.

紅心牌萬蘭池酒

紅心牌萬蘭池酒可於下列商店購買

教堂街新榮成

大坡大馬路錦昌號

卜峇振源號

水仙門新永泰號

大坡大馬路振源[illegible]號

正庄法國萬蘭池酒務須購紅心牌萬蘭池酒心牌萬蘭紅池酒是爲市上所售各種萬蘭池酒中之最優上者一次嘗試便永爲伴侶矣

一九二四年四月七號

七州府及暹羅惟一代理人西巷公司謹啟

SOLE AGENTS S.S. F. M. S. & SIAM.

SYME & CO.

SINGAPORE.

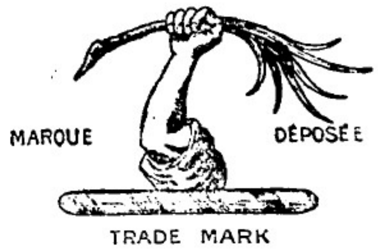

◁ 挂花標 ▷

手挂花蘭佛池乃法國最上等佳釀馳名於星加坡及馬來州府業已有年諸君有未飲過者盍嘗試之若問手挂花牌號則商店中人當即予以市上最優之佛蘭池矣各商店皆有躉存賜顧諸君自知價格相宜也

GUTHRIE & Co., LTD.

(INCORPORATED IN S.S.)

英一千九百廿四年八月廿八號

一二

THE DECCA

THE PORTABLE GRAMOPHONE

△蒂卡標之留聲機

蒂卡標之留聲機馳名世界機身雖小但聲極宏大清晰與其他貴價之機無異且極輕巧便於携帶各種唱片皆合

零沽價格

一號四十元

二號五十五元

惟一代理人轄登堡拉沙路父子有限公司啟

民國十二年八月五日

SOLE AGENTS

HUTTENBACH LAZARUS & SONS LTD.

SINGAPORE, S.S

祖國要聞

北京政變中之各方要訊

(一)北京政變之混聞 (三)

(十月廿六日上海通信)

▲全國商聯會致段馮張電　(續)(二)北京馮檢閱使鈞鑒。曹琨亂國。遍地干戈。士農工商。同時失業。今幸將軍體上天好生之心。不忍荼毒黎民。電罷職窮。主持正義。還師燕門。使一班竊位亂政之徒。作威心寒。倉皇宵遁。吳佩孚等失所憑依。棄甲曳兵。計日可待。將軍功垂竹帛。商民感激涕零。第非法政府既倒。中樞不可一日無人。合肥段公。磊落光明。功蓋寰宇。所請一致推戴。請其即日。任艱鉅。救斯民於水火。樹統一之先聲。一面召集國民大表會議。議定建國百年大計。民國存亡。在此一舉。敝會謹代表全國商民公意迫切上陳。統希亮察(具名同上)、(三) 奉天張總司令鈞鑒。上月感電。諒徹鈞察。曹吳亂國。擁武窮兵。小民瘡痍離居。慘不忍視。幸將軍仗義興師。入關討賊。馮檢閱使聞風響應。還師都門。使巨憝神奸。倉皇宵遁。行見削平大難。吳氏逃竄。統一之機。在此一舉。第非法政府既倒。中樞不可一日無人。合肥段公。磊落光明。功蓋寰宇。將軍前電推戴。商民咸表贊同。應請電促段公即日出任艱鉅。以維現狀。一面召集國民代表會議。籌定建國百年大計。將軍不世之勳。垂之無極。敝會謹代表全國商民公意。迫切上陳。統祈亮察。(具名同上)

▲各工團請段出山電　中國新聞社云。各工團執行委員會。昨電請段合肥出山云。天津段芝泉先生鈞鑒。曹吳禍國。烽火連天。凡我國民。同深痛恨。今者馮胡反戈。曹錕出走。吳佩孚歸路已絕。末日將至。此誠耆英擁聲之日。非老成遁晦之時也。我公宅心仁德。功在民國。胞與爲懷。憂樂在抱。尙祈慨然出山。規劃建設。領袖百僚。施宏濟於天下。使天下蒼生。咸沾霖雨。臨電神馳。不勝盼切。上海各工團執行委員會叩蒸。

▲段合肥致曹李馬等電　公平通信社云。北京變化。業已證實。茲得天津段合肥致滬上曹李馬等暨聯軍各師團團長、二王(即懷慶承斌)、及馮胡孫計電。今日挑戰。聯軍入都捕曹。解決兵事重大問題。首電渠程實行。通過即發。惟關北萬衆。久經亂離之兵。尤當力爲保護。勿任零星散去。此情亦可告知孫齊兩方。俾早有斟酌也。祺瑞。二十三日。(此電係十月二十四日下午七時到)

(二)馮玉祥反戈後之面面觀

▲楊村廊坊間已開戰
▲馮玉祥懸賞緝拿吳佩孚
▲秦皇島直軍乘艦回塘沽

十月三十日上海訊。吳馮調停已決裂。廿八晚馮軍在廊坊前線佈防已竣。三十日晨。曹一與部在楊村首先開火。馮軍利在速戰。馮已下總攻擊令。前赴廊坊觀師。據分三路前進。張之江鄭郁芬兩旅。及胡景翼部。各任一路。預定三十晚總攻擊。三十晨馮赴豐台。鹿鍾麟返京。吳佩孚司令部設軍糧城。吳佩孚在北倉佈置第二防線。直軍第九第廿三師萬餘人。由灤州退古冶。廿九日奉軍猛攻榆關正面。距秦皇島約十餘里。直軍登艦。運回天津。又李濟臣爲陝鄂豫各軍總司令。率部北上。以督務處長夏國禎代省長。又潘鴻鈞旅已到津。即日開赴楊村前線。蔡成勳亦允派一旅北上。孟昭月部三十日已離杭北上。馬聯甲召史俊玉二旅回皖。積備出發。又蕭耀南北上援軍。以陳嘉謨爲總司令。盧金山副司令。寇英傑總指揮。寇部已開到彰德。陳部已離岳州。又鄂省議會廿八日議決。請蕭耀南中立。中止調兵。分電吳佩孚馮玉祥請停戰。並請商界勿借軍費。但商會已認借三十萬。又津英司令謁吳佩孚。請照約移軍距津二十里外。吳派員請諒解。又熊克武但懋辛石青陽電勸劉湘劉成勳賴心輝陳洪範劉文輝等。響應馮玉祥。推段祺瑞入京講南北賢豪解決時局。又張允明通電討馮玉祥。齊燮元恐京變牽動西南。嚮溫世珍向領事團交涉。請干涉租界黨人。領團謂黨人在租界如無政治活動。及妨害租界治安者。不願干涉。孔王慴驅軍原駐北口。現已退抵居庸山。又張福來已下榆關直軍退却令。石門寨灤河均有戰事。又馮玉祥懸賞十萬元生擒吳佩孚。取首級者五萬。又馮玉祥昨偕黃郛赴通州督戰。孫岳赴涿州攻保定。胡景翼赴廊房攻楊村。總攻擊令已下。又馮玉祥撥曹琨壹萬元備用。表示好意。又吳佩孚所提之議和條件(壹)張作霖軍全部撤回東三省。並須承認中央政府(二)因此次戰事移動各軍。各回原防。又孫岳駐高碑店。將派參謀長劉汝賢留守。自赴涿州。又張宗昌到灤州後分兵佔昌黎。並向唐山進發。又張徵堯被胡景翼拘押後。送馮玉祥處。馮押赴旃檀寺。尙優待。李彥青亦由北苑押送旃檀寺。又段祺瑞廿九日覆馮玉祥胡景翼電。勗以澈底改革內閣事。馮以顏人願出組閣。勸顏惠慶暫維現狀。顏謂新閣令已到署。不願再與聞。又高凌霨吳毓麟避往六國飯店。總統府四門均鎖閉。通國務院之巳亦禁出入。由孫岳鹿鍾麟各派壹營看守。

(三)馮玉祥反戈前奉方進攻三道關之大犧牲 (一)

山海關爲奉直戰事上最關緊要之地點。而三道又爲山海關險要中之最險要者。頭道關最高。二道關次之。三道關又次之。然比較陸地。尙高出數十丈。依天然形勢。建此三道關隘。以爲長城中之三大屏障。秦代築城。實亦知此地形勢之重要。故設關以禦胡。朝代雖有變更。而形勢未嘗少改。迄於今日。遂成奉直戰爭史上極有價値之壹頁劇戰。三關險要。既如上述。而直軍布置。亦加鋼鐵壁。堅固難破。第一軍軍長張學良。對此亦十分重視。壹因直軍布置完密。堅固難破。第二即攻破。亦須出以絕大之犧牲。頗擬暫取守勢。除固民策。曾將此意電達張作霖。張亦甚韙其議。第三軍副軍長郭松齡。則謂直方軍隊。守關雖衆。援應未至。正宜激厲士氣。壹鼓進攻。若待援軍大至。兵力雄厚。更不易撼動。張學良頗韙其議。令郭松齡副軍長。率領本部軍隊。(約壹萬三千餘人)於十七日拂曉。向三道關進攻。而直軍於頭道關。布滿地雷。地雷後安設電網。後方又以山砲機關槍護之。及奉軍臨近關口。直軍由上俯擊。勢至順利。彈丸如雨。紛紛墜落。奉軍死傷頗多。而由下仰攻。極不得手。祇恃壹鼓勇氣。奮往直前。半小時後。攻抵關下。地雷電網。歷歷在目。郭軍乃遂令兵士。各自潛伏。另用馬匹數百頭。驅之使前。觸犯地雷。轟然爆潮。山崩地塌。沙土滿空。數百頭馬匹。所存無幾。地雷既破。郭即率領潛伏兵士。進逼電網。令兵士以手流彈向電網上投擲。兵多彈烈。電網亦即炸毀。此時關上直軍。俯擊最烈。奉軍紛紛倒地。不得已令後方砲隊掩護。用步兵仰攻頭關。直軍不支。乃退入二道關。以上鏖戰。愈形猛烈。奉軍乘勢攻進頭道關。遂入於一大甕圈中。山險甕固。別無屏障。可以藏身。除冒彈雨猛烈進攻外。惟有退出頭關。可謂艱險。此外則無支路。可入二道關。郭軍長令以追擊炮鎭壓直軍機關槍。掩護兵士。衝入二道關。雙方猛烈衝擊。又約二小時。直軍始退回三道關。奉軍入二道關後。更感困難。蓋二道關內。爲一約長之山澗。深約百尺。平時二三兩關之間。於澗上修有棧道。彼此通行。此次直軍退時。用炸彈將棧道炸毀。徒餘深澗。使奉軍不能飛渡。過澗以西。地勢突高。仰攻尤難。直軍在三道關上。以上臨下。攻二道關中之奉軍。歷歷在目。彈無不中。奉軍由下上攻。除追擊炮射程較高。尙可發生效力外。其餘步槍機關槍。皆無所施其技。郭軍長以棧道既斷。奉軍固不能飛渡。而直軍亦難驟下。乃令步兵在二道關稍下暫伏。以避彈雨。壹面令迫擊炮向上猛擊。壹面令工兵趕臨時棧深澗之上。極力搭架。不及式小時。棧道修成。潛伏步兵。立時攻進山巔。此時直軍榴彈。已不能發生效力。遂皆以手流彈。向下猛投。因山勢之起伏不平。炸彈亦未盡有效。因之奉軍奮勇猛進。及半小時。已抵三道關下。直軍見奉軍進攻猛烈。萬難支持。遂棄關而退。保持距關式華里之高地。以待援軍。郭軍長見三關既陷。立率所部向前猛擊。直軍紛向臨榆方面退。所遺槍械輜重至多。此時天已薄暮。郭軍先鋒敢死隊。旋在角山寺紮營。以待後隊大隊。

○岡州會館啓事

啓者本會館海山街豆付街有舖屋兩間一單招人承批以三年爲期租值一次收足茲訂陽曆十一月廿三號禮拜日兩點鐘在豆付街本會館開投有意承批者請到會館取閱章程可也此佈

民國十三年十一月十號　岡州會館闔邑同人公啓

○退創聲明

啓者石叻古燕英律門牌三百零一號廣和祥火鋸枋生理林伯謙所占股份及當司理職內一概手續悉由公衆於本月初十日退創清楚日後與林伯謙無涉此佈

民國十三年十一月十日　林伯謙謹白

◀化南影片公司新到中國影片▶

訂本月十二號星期三起開映於小坡

蘇連那電影戲院

本公司爲各區宣傳…種新到佳片合作一夜…目之豐富…準注意

(一)新奇笑劇 四大本

▲第一場七時半開演

(二)采茶女 九大本

此片之價値旅星士女多已知之但本片中情節之精甲於南島未曾寓目者請諸君之電話購座之一睹特再合出場以饗諸君之雅意

▲第二場九時半開演

(三)洛陽風景 二大本

此片爲祖國最新運到佳本叢洛陽爲古代帝王都邑古蹟最多間有周之鼎漢之槐老子修道院等與邙山墓塋千佛巖洛陽橋名山巨川美不勝收實歷史上最佳材料也

(四)華北水災 二大本

天津香港災害實至此片爲第二次華北水災發生日大坡某戲院映過者不同萬里良田頓成澤國繁華市鎭瓦礫僅存災民流離失所之慘狀殊足令人激發慈善之觀念也哉

(五)俠少年 六大本

是劇主演爲影戲界最著名武藝超群之劇員富日新君且騎射技擊之精當世罕匹劇中多奇險之境令人驚心動魄爲本坡未曾演過之佳本請諸君一覽以形容惟有過始知其妙

民國十三年十月八日

水仙門

李隆昌公司

大葛街

本公司年例平沽一次今又屆期是屆平沽尤為空前未有之廉宜平沽期內貴客定衣絨價先惠普通布服照原價九折定銀過半本公司之定機白仁布幼結無業堅級耐用而縫工裁度尤為精美久為中西僑商稱許欲求價廉物美之品幸勿失此時機同僑諸君子光顧參觀本公司無限歡迎也

民國十三年十一月三日

永安人壽保險有限公司 招股廣告

緣起 吾國今日民生彫敝社會困窮以至凡百工商業均現沉寂之象不能蓬勃以與者其故雖屬不一而國人缺乏儲蓄之精神致金融不能調劑得所實為其主要之原因今有一業焉管其効力之所至足以輔助社會經濟之活動發揚人民儲蓄之精神使營得互助之利益者余知國人於此必樂予贊助不遺餘力也然則籌辦人壽保險公司尚矣按人壽保險事業於國計民生均有深切之關係其在商業上之位置實重且大第吾國現有之人壽保險公司多為外人所操縱外溢之數不知凡幾同人等鑒於漏卮之鉅爰有本公司之組設其營業範圍除辦理人壽保險外兼營地產及按揭行見相得益彰成績必美荷承各界以敝同人為可助之人敝公司為可助之事尚希鼎力贊佐俾得早日觀厥成全人不敏跂予望之

組織 本公司以有限公司之組織法呈香港政府註冊

宗旨 辦理人壽保險業務兼營地產及按揭

股額 股份額定五百萬元分五萬股每股一百元以香港通用銀紙為本位限一次收足

股息 股息週年一分每年決算後定期分派

截股 收股期限截至本年陰曆十二月二十日為止如未到期已滿額者則隨時截止以先交股者為有效

章程 凡欲取閱詳細章程者請到下列收股銀處或函索亦可

收股銀處 星架坡利華銀行 香港永安有限公司 星架坡和豐銀行 上海永安有限公司 廣州永安保險公司

籌辦處 香港永安有限公司二樓 上海永安有限公司五樓

籌備員 郭泉 郭順 杜澤文 林弼南 郭樂 馬祖星 李根 郭瑞祥 郭標 歐陽民慶 梁創

民國十三年十月廿八日

永安人壽保險有限公司謹啟

陽曆十一月內平沽壹個月

大減價

各國洋貨 呢絨布疋 西裝用品

工部局通告

通啟者自本月十日(星期一日)起自下次通告之日止由烏節路至坤雲沙ㄨ間之田莊路停止各類交通特此通知

一九二四年十一月八日 工部局秘書馬施承命謹啟

要緊廣告

啟者敝號金成春和裕棧嗣後凡與諸商號取貨收賬必有我陳慶嘆畫押並蓋金成春和裕棧之正印方為有効如無蓋印畫押係是冒恍特此聲明免滋後論此佈

中華民國甲子年十月初十日 冊

金成春和裕棧全啟

▲茲將所到貨色列左

英國上頂樹乳酪 英國上頂乾電 板城集標樹膠日片酪 各色太多不能盡錄如樹乳園用品及輪船機器呂宋煙各色漆料鞋料各款皮料影相藥料造汽水香料藥料及造餅干發料種種俱備各商會惠顧格外歡迎大幫等沽一律價廉

民國十三年七月二日

Obtainable At

錦瑞有限公司啓

L. Y. SWEE CO. LTD.

絲絲街五十七號門牌

57, Cecil Street, Singapore.

德律風五百三十號

Phone No - 530

南洋工商補習學校十三年十月份進支報告

(收入)

(一)月捐四百廿八元 (二)學費五百六十四元 (三)宿費一十五元 (四)特別捐對南洋影片公司贈演電戲再收來七十五元

四條共收來銀一千零八十二元

(五)對前月結存會計處來銀三百九十八元零八占

(六)對前月結存華商銀行來銀二千元

(七)對前月結存和豐銀行來銀一百元零四元零九占

(八)對前月結存和豐銀行建築基金來銀一萬元零四百零九元零六占

四條共收來銀一萬二千九百十一元二角三占

兩段共收來銀一萬三千九百九十三元二角三占

(支出)

(一)校租(十三年九月份)二百元 (二)校具廿六元三角四占 (三)雜費十九元一角三占 (四)水火費五十元 (五)教授用品七元三角 (六)廣告費十元 (七)醫藥費九角 (八)雜工攤五十九元一角五占 (九)教職員束金十六位八百一十元 (十)齋丁辛金伙食三名六十七元八角

十條共支去銀一千二百五十一元四角七占

(十一)對結存會計處去銀二百廿八元六角一占 (十二)對結存華商銀行(定期存款)去銀二千元 (十三)對結存和豐銀行(建築基金)去銀一萬零四百零九元零六占 (十四)對結存和豐銀行(活期存款)去銀一百零四元零九占

四條共支去銀一萬二千七百四十一元七角六占

兩段共支去銀一萬三千九百九十三元二角三占

謹將本月份收到月捐芳名列左

(恕不稱呼)

(一)繳交十月份者

承日興十五元 仙丹公司 顏克明 錦茂棧 林和昌 以上各十元 南春公司 協榮昌 蔡漢亮 長成棧 信誠 張元記 聯盛 永茂 顏登瀛 恒利棧 振承豐 李佼承 林秉懋 張順裴 福順興 瑞于卿 以上各五元 蔡多華四元 李道澤 李鐵民 同興 萬茂 陳文玉 以上各三元 張榛標 陳其位 同協成 仲威 萬瑞麗 成銘隆 源豐順 協以錄 石叻學會車網球 陳啟道 乾盛存 振成 陳洋水 永裕興 佳裕興 源成興 源豐 金福源 謝榮穪 永興 王祝成 康鐵鼓 和通 許源興 鼎盛興 益隆 盈豐 五族酒莊 義祥 協振成 黃源發 徐清輝 安記棧 黃卓善 謝仲舜 曜泉合記 業有 添昌發 林穆軍 以上各二元 陳蘇兄弟公司 曾斐堂 許嘉棱 王綿福 李學傑 協發 黃振和 發興 承順昌 永成興昌 萬源 童子達 榮興 李寶邦 柯泉發 梁鵬傳 甘桂林 黃和興 劉金增 陳臣爲 李丞鑒 以上各一元

(二)繳預交及補交者

林秉祥交元月份至十二月份六十元 顏順裴 林金殿 以上交八九月份各十元 蔡漢亮 張元記 永茂 黃淵鑑 蔣麗登 以上交九月份各五元 陳文玉交八九月份大元 李鐵民 同興 黃家清 以上交九月份各三元 洪志成交三月份至七月份十元 和通 黃卓善 以上交八九月份各四元 洪松茂交七八月份各四元 張榛標 結蕭海 鼎盛興 盈豐 萬天明 謝仲舜 以上交九月份各二元 劉順成交八月至十二月份五元 承順昌 榮興 以上交八九月份各二元 林榮提交六七月份各二元 李學傑 永成 萬源 羅文章 李寶邦 李孫鑒 以上交九月份各一元 鍾先進交八月份一元

共銀四百二十八元

附啓 本校圖書館承校友陳振銘君惠贈雜票什誌十二本又體育室承陳伯甫君惠贈體育器械棍棒木環等十餘種附此鳴謝

民國十三年十一月五日 甲 南洋工商補習學校啟

○本報事啟

敬者本埠及外埠閱報諸君如有賬遲報費係由郵局寄
面交來者亟須請警明交叻報經理手收爲盼特此佈告
民國十二年二月廿日　本報經理啟

價甚平　按期運送
貨極靚　亦易銷量

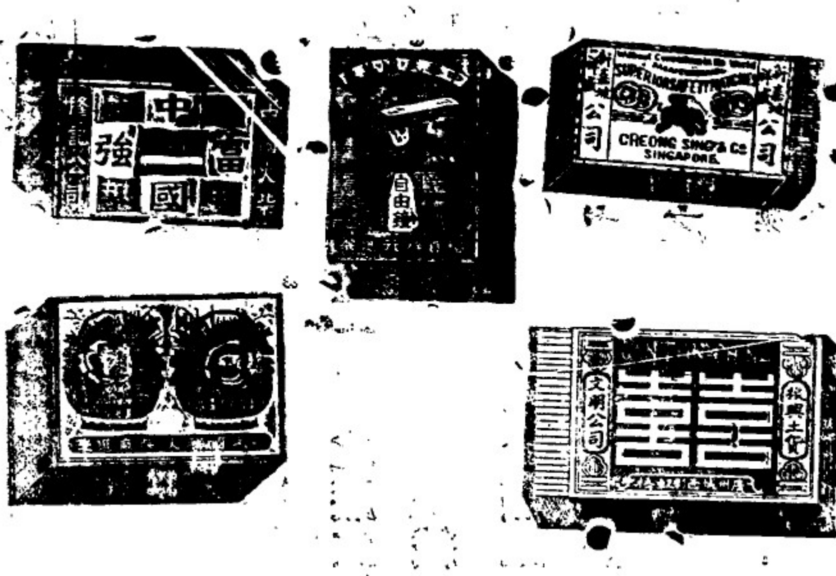

各界人來　均大減價
諸君光顧　格外歡迎
星加坡馬交街門牌四十二號　電話二三三六大
怡盛隆號廣告
民國十二年一月一日

廣恒紅烟創辦已有六十餘年承祖傳秘製配合得宜能
辟瘴除痰有益衞生且香純味厚與別家迥殊向荷僑
胞嘉許稱爲市上之冠而亦國貨之特色者也　加蒙惠
外歡迎

八兩庄每箱一百四
十包每箱五十八元
二兩庄沽銀五百六
十包每箱六十元

在石叻沽每箱加價銀十二元

八兩庄沽一百四
十包　三十三元
二兩庄每箱五百六
十包沽銀三十五元

廣府生　八兩庄一百四十包每箱　沽銀三十一元
癸亥年十一月初十日　本號電話一九五四
南洋總發行所巽行公司啟
SHUN HANG TOBACCO CO.
43 North Canal Road,
SINGAPORE

小孩爲何任其夭殤耶

嬰孩自己藥片如何救治小孩生命
在中國每年嬰孩夭亡者幾及半數言之殊堪痛惜若及時調治得法且所發無幾易於救治也其死亡之由皆往往因腸胃有疾嬰孩自己藥片正是清潔腸胃療治是症之藥也請讀直隸省爲父親者之證據
直隸武强縣城內北街朱韻齊先生來書云每當夏令小兒嘗咸受暑潮濕氤多疾病爲父母者晝夜扶持焦勞萬狀殊無妙藥以減其痛苦此鄙人久爲憾事者也及見曹知事之佈告知嬰孩自己藥片誠爲保赤之無上品卽購到一瓶以備不時之需亦未敢望其功效之神且速也每遇小兒嘗偶爾發熱或停食受風上吐下瀉腹痛胃寒等症立與服食莫不藥到病除奇效卓著是以今茲小兒嘗皆肥壯異常安然無恙始信此藥片實替保赤子之慈航也
嬰孩自己藥片凡經售西藥者均有出售或直寄去銀六角至星架坡街韋廉士醫生藥局原函郵奉一瓶可也每六瓶叻銀三元郵力在內

JULES ROBIN & CO.,

酒池安萬鈸羅荀葡國法正

COGNAC
哥匿
CHARENTE. (FRANCE.)
法蘭西

.O P. AND ★★★

PURE GRAPE BRANDIES.
池安萬葡萄正

FINEST PROCURABLE.
池安萬等上

SOLE AGENTS S.S. F.M.S AND SUMATRA.
人理代一唯之臘搭門蘇及府州七

BOUSTEAD & CO., LTD.

(INCORPORATED IN F.M.S.)
司公限有德實英

實叻分銷處
五代天宮　新榮盛
十八溪墘　振源號
中街　永興號
大馬路　永慶
二馬路　乾元號
水仙門　新永泰
牛車水　振源興
東陵　錦安公司
及其餘大酒庄
英一千九百廿三年十月十二號

關丹林明孟甘米昔呀埠籌賑中國各省水災會蒙永千秋班報効演劇籌賑茲將公舉幹事職員列左（恕不稱呼）

名譽會長 黃□香先生 黃玉衡 葉亨文 香善甫
曾志成 陳德私 雷錫衡 鄭安 徐萬生
黃實儀 韓明智 蕭啟懷 關成萬 米昔呀埠
合記號 梁汝曦 馮亮芸 梅錦龍 李劭鼓
余打英 黃大 陳如雄

正會長 曾匯

副會長 楊清彦

庶務長 周業庭 曾和誠 李□□ 張能宋 余焯和
李權甫 史春如 潘善甫 韓文饋員

財政員 陳炳禮 英文教員 曾開璧
余實芸 李細謀 黃實 余垂保

調査員 余榮和 李胡 唐文齊 勞含 吳慕
岑利和 蔡彬 陳劍 尹培 李平

招待員 曾匯 楊清彦 余焯和 黃善
曾志成 陳逸卿 林大旺 李文宰 許金鐘
鍾慶殿 史春如 葉亨文 曾開璧 黎少泉
許慶元 鄭杏壇 洪昌鳳 黃悅 蘇守廳
張灼 鄭□元 吳乾義 卓享 協源號
黃亮 李丁民 楊隆發 梁汝曦 文朝勿
謝德延 史可俊 馮聖祥 荊巧桓 香秉春
鄭英 陳四司 劉□□ 張鴻 馮子楨
林子國 司徒煥炯 甘美□ 黃堯天 梁子楨
黃壽 陸炳 張耀 許金 史信軒
張庚 鄭合成 鄭興 張添 環會昌
黃名芳 生利號 新司機 晉九祥 新合利
陳圭成 □龍翔 華美公司 泰來號 金福源
瑞祥號

女招待員 曾匯夫人 黃養夫人 李雁賓夫人
李文宰夫人 鍾慶殿夫人 岑利和夫人
蕭□夫人 曾志成夫人 蘇守廳夫人
盧鴻儒夫人 陳榮女士

收錄員 陳水泉 汪昆如 鄭光斗 史可銘
李席臣

管票員 黃桂芳 葉順 張成庚 岑文登 盧鴻儒

場內賣物 張保 商務校學生全體

料理員 顏汝儉 蔡南臣

沿門售券 □□全體員

▲諸寶號善士送物品列左
福和號白嘜烟五打 永順號牌嘜烟五打 電油一罐
裕豐號白米一包 呂宋烟五盒 悅興號汽水四十打
泉發號汽水四十打 黃養牛乳一箱 紙料鐵釘足用
許堅元紅瓜子二十斤 花生三十斤 馬耳茶□斤 利生
雷錦紗標一枝 東昌號金牌一個 陳德和虎嘜烟二
打 惠借戲院一晝夜 黎興號蓋花棚加映足用 白洋布
一疋 福興號嘜一打 香林餅四罐 花布二十碼 鉛線足用
源合成黑勿酒一打 梁合記白勿酒一打 勞合白
勿酒一打 鄭興隆牛油戟五個 聯合成牛油戟五個
醉瓊樓陳皮梅二十打 普生堂白洋布二疋 譚發號
中國布二疋 布袋二十個 同順號雙喜烟二盒 恒發十號
斤 庄生油一罐 火柴十包 岑利和 唐文齊 李胡
蔡彬花棚一座及借全場板料 岑利和黃油扇大十把
福隆號銀牌一個 裕豐隆花布一疋 馮聖祥 □樂

一桶 馮裕錦雪糕一桶 李蔭昌五色旗一枝 李平
全場紙扎 環會昌額包二十條 華陞襟章五十個
梁九襟章七十個 梅牛襟章三十個 陳劍會場影相

▲諸善士購券芳名臚列
黃養名譽券一張熱心加惠二百五十元
詹經名譽券一張熱心加惠一百元
泰興號名譽券一張熱心加惠一百元
陳德和名譽券一張熱心加惠一百元
東盛號名譽券一張熱心加惠六十元
米昔呀埠合記號名譽券一張熱心加惠六十元
永順號名譽券一張熱心加惠五十元
裕盛號名譽券一張熱心加惠五十元
鍾慶殿名譽券一張熱心加惠五十元
許金鐘名譽券一張熱心加惠三十元
福美號名譽券一張熱心加惠二十五元
中華國名譽券一張熱心加惠二十五元
福和號名譽券一張熱心加惠二十元
同牛富名譽券一張加惠二十元
裕豐隆名譽券一張熱心加惠二十元
梁汝曦名譽券一張熱心加惠二十元
李胡名譽券一張熱心加惠二十元
史可銘名譽券一張熱心加惠二十元
張能宋名譽券一張熱心加惠二十元
廖光興名譽券一張熱心加惠二十元
祥記圖名譽券一張熱心加惠二十元
李文宰名譽券一張熱心加惠二十元
華陞號名譽券一張熱心加惠十五元
港口恒記號名譽券一張熱心加惠十五元
和興公司名譽券一張熱心加惠十五元
無名氏名譽券一張熱心加惠十五元

宏源號 國仁 蘇滿秉 周萱庭 洛利號 鄭明智
源合成 亞亞公司 生利號 張成庚 福泰號 鄭合成
環會昌 鄭美蘭 華發號 新興號 華昌號 梁合記
含笑 平姐 亞生 岑文登 葉彬 蘇守廳
亞儀 余焯和 李嘉宗 連發 陳建成
吧拿邦吧 古晒芬 王其春 源利號 史可俊 春興號
岑利和 黃寶鏡 潘善甫 振盛號 林明埠 廣昌號
萬隆成 永盛號 廣安號 裕和隆 韓福光 協源號
謝少庭 米立巴冊池 徐漢生 梅錦龍 李勁鼓
劉玉儀 黃芸 溫錦儀 國仁 大興 陳如儀 怡盛號
以上五十七名各十元
手零七元 華美公司 手零八元 王恩官 二姑 葉順
號 新合意 李炮 陳劍 侯恩 詹錫恩 福生軒 醒獅藥房 姜和 嚴長儒 公興號 咪昔呀埠 昌記號 郭文秀 禾益號 槓生號 劉懸疑 周成
卓民逸
李亞奶 文胡勿 盧鴻儒 曹九祥 福瀛軒 同順號
陳四司 鄭興 雪冰 細妹 淑英 謙發號 麗湘
順彩 金英 成興號 司徒煥炯 張鴻 黎少泉
饒德經 李才甄 印人亞潤 李蔭昌 馮裕錦
符鳴齊 和隆號 咪昔呀埠 禾益號 萬裕興 陳淡
春發號 余榮和 湯杰臣 李雁賓 新同機 李丙寅
蕭啟懷 李陳氏 黃溫三 嚴秉 天生堂
瑞祥號 王富 極發號 史信軒 日本女士 史春如
余美榮 加拿星 簡貴盛 盧士新 蔡維 勞興
醉榮 錫金水 黎新 黎勝 簡盛 詹日行 曾三
范省三 黎廷均 周緒林 陳兆山夫人 馬達統
古都三咪 江廳 林福基 不打星 符文漢 余打英
江英漢 黃寶光 日者興 林秋 李胡夫人 大書生
馮聖祥夫人 鍾慶殿夫人 以上壹百零二名各五元
謝榮經手售零五元

馮子楨 新興香 金福源 王呂追 東興號 福來興
麗儒春 亞發 方盛賢 成利號 郭炳 鄭光斗
周洋波 張夢寶 符氣佐 謝宏 劉炳合 合昌棧
玉華軒 保和堂 黎旺 亞安號 興發堂 福帶銀
水姐 五姐 亞好 麗珍 銀玉 桂英
秀瓊 錦荷 月娥 牡丹 金珠 廣益號
細英 阿妹 察炳公司 謝昌 義發號 廣和隆
張保 和益號 明亨號 潔淨局 才庫 鄒利吧
泉生號 岑利和夫人 陳國維 黃齊 鄒培 楊承鐵
張六 劉巧桓 馮聖祥 梁閏柏夫人 黃名芳
洪容慶 勞焯 徐生 謝誌謙 李席臣 李家
楊赤 福記號 史可輝 焕姐 林生 陳光山 梁
江蠲暖 黎勝夫人 陀極 盧初 李宮 曾和龍
章 泉興號 黃祺 義順 李彬 姚廳 錢英 錫
陳芳 鄭學進 聶成 李森苑 符福興 沙乙
士萬 伍道卿 朱敬 黃大成 振瑞 李運桐
周德新 陳加昆 陳加煥 鄭欽 黃利 日本女士
黃天清 黎財富 陳振榮 孫文超 梁明振 李樹立
宏新 蔡瑞玉 莫玉明 林一山 鄭錦心 周春
符加富 劉山 積士馬壢 以上一百十六名各三元
李鳥猪 楊 新協興 杞亞已 白春發 潮發公司 潘初
林長發 符家結 泰來號 余明 合不公 陳有
義 陳流 學進 李克俊 蔡曉蛟 陳如
連 林保 振興機 咪昔呀埠新興號 馮煜 林昭 謝介 以上二十名各二元 陳裕
洪運順 鍾長 伍福 葉來嫂 鄭秉 黃金志 詹潤
曉賈時 林保 黃泵 王天在 鄭光喜 岑閱 鄭魁
開清 陳修慶 黃看 陳福 王肇 陳大
傅開榮 陳鴻鈞 龔應其 龔友益 陳勉星 方乾
成 尤方優 方乾列 吉嬪 關茂 簡國長 禍昔
陳龍 簡茂 正昌 正彥 乾祥 陳飄安 周公深
詹厚儒 黃其 陸振祥 李樹梅 盧煥 黃毛
簡洪 陸振安 梁錦流 何華振
何秀 張立泉 張月汀 新榮利 福茂盛 劉藝初
王序和 黃國增 黃三來 馮才 關叔華
葉榜文 李萬韋 符樹椿 詹行信 文華業 鄧德仁
孫修洋 李嘉謨 文華周 黃有明 林紹春 梁東成
符洪桓 廖九 仲輝 棋祥 庚記號 葉信姜 黃世德
胡洪祥 梁九 劉祺祥 蘇煊 茹生 葉穩 六妹
蕭洪 郭基 梁玉
大姨嫣 李平 黎長和 方愈漢 余來 鄧裕 林子勸 黎丁 陳奈
伍發暖 葉吉 曾紀 岑香 劉福 曾氏 梁
就發 許清泉 黃大昌 曾紀 王星如 司徒芬 劉林 二保
蔡棋廷 侯仁 黎建 黃桂芳 楊本禧 李仍 湯承漢 雙
許榮 楊林 何善姑 鄭彬 劉彭 李文舉 馬國運 林子 楊丕埃 蔡泰和
張翘 楊積雲泰 江先 鍾錦 光乳 蘇飯 黃周 泉利號
王四 潘桂興 史立培 林光 陳如軒 彭七 李北
福成號 張湧源 曾子源 葉貴章 范輔臣 葉蛹 詹行方
謝華 田 沈波 曾招 曾香 女士 詹事梓
龍玉坤 劉田 郭文運 汁婿 潤初
吳興 秀園 銀好
振文 樹伯 黃毅 亞勝 彭秉 劉德 劉世順 李發
鄭者生 陳文道 阿興 陳加鴻 王寬 鄭南生
林源生 朱爽 沙乙他 伍潰深
阿珍 楊宗 李新 李寬 鄭士 女端 符賓茂

余芳 許清渺 顯高標 龍光 吳經如 張光 曾成福 阿羽 陳慶殿夫人 陳道芬 黃旺
驚清 陳自成 洗洋 許雙潤 謙發 李昌 傅養 陳可佳 曾子長 將工
許雙潤 符和 榮 鄧其 吳梅樹 鄭心宇 馮廣 張錦 漢
國 李十二 湧標 王坤 林獻 黃深 鄧龍 謝自登 譚坤 鍾鵑 生 甘
孟無名氏 陳泰 韓瑞光 書靈 區譽 生明 李添
丕長 鄭大經
李邦 陳爾昌 李清相 鄭滿 林盛 劉悅偉
一元 國民義團 陳成 英人 以上二百六十八名各
角 儀公館由黃養經手采三十三元

▲場內賣物款列左 詹經夫人十六元 鍾慶殿夫人 含笑
十元 黃養夫人八元 黎少泉夫人六元 韓明智
人大元 侯恩 曾志成 岑利和夫人 以上
平姐 英人 林紹春 無名氏 陳德和合媛 以上
十名各五元 馮聖祥 符氣義 玉姐 業姐 水姐
齊婆 簡桂運 何蘇 大姨嫣 馮二祥 以上十名
各二元 江繼 岑文登夫人 岑利和加夫人 洪羊順
亞妹 馮聖祥夫人 史春如夫人 金英 鍾慶殿
李文宰 魏少三 傅寶 符福興 亞妹
黎運 蘇二 張能夫人 蕭啟懷夫人 秀珍 大妹
曾舟 李胡 勞合 梁栢夫人 李嫣 鄭錦 陳硯積
陳安 潘子景 亞妹 蘇蓮 李蔭昌 張夢寶
陸祥 黃泰 許謙 陳有 四旺 楊興 林基 甘威
四玉 余明 馮玉 吳祥 李登 龍甲 劉國興
勞焯 劉裕禮 陳爾昌 蔡興 林秋 以上五十四
名各一元

毀賣共收銀六十四元八角九仙 此項因買物員當時
匆忙不暇應列芳名統希鑒原
場尾餘存品物拍賣款項列左 陳德和十八元 永順
號十六元五角 金生號十六元二角 曾志成十三元
四角 余榮和十元零五角 李雁賓四元三角五仙
余美業四元 普生堂三元 張能宋三元 許金鐘三
元 詹經二元七角五仙 史春如二元七角五仙 岑
利和一元 華雅公館一元二角 以上十四名共九
九元大角五仙 名譽襟章列表 鄭耀林 陳
德和 黃名涉 許金鐘 史源加 雜樹 李朗
岑文登 黎少泉 史可銘 岑利和 黃養
黃養夫人 詹經夫人 史可俊 徐漢生 詹堯天 張能宋
詹運英 曾志成 韓明智 古晒芬 勞合 黃寶
鍾 饒德經 葉乾 咪昔呀埠合記號 蔡彬 李寓
江 印人亞閏 吳乾義 楊隆發 史信軒 以上三
十四名各五元
職員襟章表 張成庚 陳四司 唐文齊 王星如
洪容慶 岑利和夫人 盧鴻儒夫人 盧漢木 馮聖祥
林福基 蕭啟懷夫人 梁姐 蔡順 司徒煥炯
陳明康 余焯和 袁蘇 盧鴻儒 張洪 許金 李席臣
鄭興 新同機 張保 華月娥 張謙 亞昌 侯恩
以上廿九名各二元 ▲場統計 實收銀三千五百十一元
五角四仙除開消車稅小工雜費計銀大十七元五角四
仙外尚存實銀三千四百四十四元匯交新嘉坡中華總
商會轉由匯豐銀行電匯上海華洋義賑會分賑受災各
省區以慰泉壤之望 三

民國十三年十一月八日 新嘉坡中華總商會代佈

▲畫士蘇彬廷
映相所布告
敬啟者蘇彬廷以美術與南洋之中西人士周旋者二十餘年始創設文傳營所與吾人學者美術畫相之先河華人皆知吳亞彬廷之技藝如何則南洋一帶及本坡之著名鉅商多存有彬廷之工作者實堅家自有定評毋用再贅吹午央距開張竟發業大加整頓添設新式家私器具裝置美麗陳設種種設施故營業為佇此者三十餘天致勞高顧諸君錯盼望者歸工業既告竣準於中秋佳節日起照常營業高顧諸君如欲得長好之照相放大者欲得奇妙之炭相油相水相等者欲研求新術之新法諸君者請即　賁臨小坡二馬路五十四號敝廳左鄰敝營業部為人無任歡迎之至
民國十三年九月九日
※　蘇彬廷披露

專載

○北京政變發生後之各方通電(一)

▲馮胡通電反對主戰
▲吳佩孚派電討馮
▲王懷慶胡景翼皆亦有通電

▲馮玉祥等通電　馮玉祥廿三日率部抵京後。即發通電。主張停戰。次日又有敬電。陳述建國大綱。但此項通電。均被電局扣留不放。致無從窺其內容。今從念四日津報抄錄馮玉祥胡景翼孫岳等之通電原文於下。國家建軍。原為禦侮。自相殘殺。中外同羞。不幸吾國。自民國九以還。無名之師屢起。抗爭愈烈。元氣愈傷。執政者苟稍有天良。宜如何促進和平。與民休息。乃者東南戰起。延及東北。動全國之兵。枯萬民之骨。究有因何而戰。為誰而戰。主其事者。恐亦無從作答。本年水旱各災。饑荒遍地。正救死之不暇。竟耀武於域中。吾民何辜。罹此荼毒。天災人禍。並作一時。玉祥等午夜彷徨。欲哭無淚。受民心之驅使。為休戰之主張。爰於十月念三日決意回兵。並聯合所屬各軍。另組中華民國國民軍。誓將為國為民效用。如有弄兵而禍吾國。好戰而殃吾民者。本軍為縮短戰期起見。不惜執戈以相週旋。現在本軍已悉數抵京。首都之區。各友邦使節所在。地方秩序。最關重要。自當負責維持。至一切政治善後問題。應請全國賢達。會商補救之方。共圖更新之治。所謂多難興邦。或即同是。臨電企佇。候教言。陸軍檢閱使第十一師師長馮玉祥。陝西陸軍第一師師長胡景翼。大名鎮守使陸軍第十五混成旅旅長孫岳。熱河都統米振標。旅長岳維峻。田玉潔。鄧寶山。李紀才。李雲龍。馮寶東。曹世英。張之江。李鳴鐘。宋哲元。劉郁芬。鹿鍾麟。孫良誠。蔣鴻遇。孫連仲等同叩漾印。

▲吳佩孚自秦皇島來電(一)　各報館均鑒。頃據保定曹旅長士傑梗(廿三)電稱。頃據各方探報。馮軍第八旅李鳴鐘。於養日由京北潛行到京。將北京附近電報電話。完全割斷。並派兵守住北京各城門。並派紹一混旅團兵力。至長辛店圍我補充營。勒令繳械。本日下午一點。又據報告長辛店已在激戰中。請速撥派勁旅北上應援等語。同時大總統由京特派密電來島。述同前情。並傳諭稱馮玉祥已派兵包圍公府。本大總統受暴力圍逼。完全失其自由。特命吳總司令佩孚。星夜率兵入衛。號召全國忠義。會師討賊。匡復京國。所有一切征討事宜。均著吳總司令承制處分。便宜行事等因。佩孚拜命之下。感憤莫名。溯自法統恢復。國會重光。依法選舉正式總統。成立正式政府。中華民國憲法。同時宣布。薄海人民。方慶國基大定。平成可期。馮玉祥身統師干。曾厠將帥之列。共託帡幪之中。此次張作霖阻兵稱叛。舉國同仇。馮玉祥受命討逆。責寄何等重大。乃未聞遺矢相加。先己倒戈相向。朋友之交。猶恥二三其德。況以身所事之中央。法所產生之元首。藐等弁髦。放肆脅迫。在國法為大逆。在個人為不義。史稱呂布弒主。劉牢之三反。又於玉祥見之矣。凡有血氣。羞食其餘。佩孚奉元首密令。翦除凶逆。必不使艱難恢復之法統。合法建置之政府。任壹二人顛覆以盡。所有馮玉祥之倒行逆施。反道敗德。應與張作霖同科。爰壹面激厲前敵將士。東討外叛。壹面分領大軍。會師戡亂。清除內奸。保持統壹。復元首之尊嚴。維憲典於不敝。即民國幸甚。法紀幸甚。臨電不勝迫切待命之至。討逆軍總司令吳佩孚有。

▲吳佩孚通電(二)　(一)各報館鑒。有日致馮玉祥電。計達。本日又接到停戰及撤消討逆軍總司令各職等偽令一紙。目下京城為馮逆暴力盤踞。大總統身受圍困。已失自由。政府機關。完全停頓。魑魅魍魎之技。竟為幻。何求不得。此次奉命討逆。係出大總統睿謨。政府既定政策。總司令等職。全由閣議通過。以明令發表。逆賊未滅。焉有更動。其為捏造。不辨自明。且該偽令首尾皆與程式不符。顯出偽造者不明公式。尤不啻自呈供狀。佩孚奉元首密使傳諭。便宜行事。貫澈亂機。對於此等偽令。理合聲明。以彰逆跡。即盼我愛國同志。創收殘孽。僭越靈輔。肅清京闕。俾底平成。無任企禱。吳佩孚有印。

○工部局關于規定一九二五年(明年)屋地稅額之佈告

通啟者關於一九二五年全年星洲工部局範圍內之屋宇地段應課之稅額單表現已造就以便各納稅者之查閱除星期日外各納稅人每日皆可至聖安得列路本工部局辦事處檢閱凡納稅人對於其所定稅額有所反對者本局委員會業已訂於本年十二月三號(星期三日)下午二點半鐘在局內審理以便修正日此以後本局各種簿冊即結束除各委員對於所定稅額有所修正者外凡依例所訂稅額皆為一九二五年全年應繳之數惟依本工部局第一三五號條例第六十二節之規定則可除外

凡對於規定稅額有所反對者均須於上訂委員會審理日期十四日前將其反對理由用書面呈交工部局屋地稅估價官處以便核奪　仰各知照此佈

一九二四年十月七日　工部局秘書馬施　奉命　諭佈

FINEST OBTAINABLE
品質最好
HENNESSY'S
BRANDY.

BOTTLED IN COGNAC
ON SALE EVERYWHERE
各處均有出售
民國十三年七月一日

南洋工商補習學校藤工科招收學生簡章

一宗旨　本校為普及職業教育起見特招收貧苦學生授以藤工上應用智識技能並施以相當之補習教育為宗旨
二額數　暫定三十名
三年齡　十六歲以上二十歲以下
四資格　以品行端正身體強健能耐勞苦者為合格
五課程　每日實習四小時讀書二小時其課程另訂之
六畢業　一年畢業畢業後在本工場服務一年視程度之高下給予相當之辛金
七納費　學費一律不收惟欲膳宿者須津貼膳宿費每月每人十元只留午膳者每月二元
八獎勵　入學後加工作顧賽技術純熟當按其成績酌給獎金若干由本校存儲本校學生銀行生息至畢業時領回以資鼓勵
九保證　學生入學須具志願書及殷實商店擔保如中途退學或故意破壞規則致被斥退須繳學習費五十元由保證人負責
十出品　學生在實習期中所有製就工作品一概歸學校設法發售補助本科經費
十一報名　本科係屬新創恐未及遍知故擬首招生自登報日起至招足學額即行截止
十二開課　中華民國十四年二月一日
十三附則　加欲知詳細情形請到本坡丹戎巴吉英俊街三十號本校查詢
民國十三年十月廿九日　中

◎承頂聲明

啟者元茂園張告牧門牌二百〇六八號之亞答厝一座乃係李臨自己建造今因志欲別圖願將此亞答厝頂與鄭見承受經營雜貨生理日後生理盈虧不干李臨之事倘李臨日前有與街外來往未清數項限此登報拜內與李臨理會清楚如過期不到乃是自誤與承頂人鄭見無涉先此聲明以免後論
民國十三年十一月八日　承頂人鄭見謹啟

廣惠肇方便留醫院演劇籌款會辦事處通告

啟者敝會此次演劇籌款荷蒙諸位熱心慈善家慨慷助勇購劇券故成績頗以優良惟認購劇券已交款者固多而未交款者亦不少致敝會結束在邇勢難延緩凡既認購劇券或認特捐者懇早日惠交以便結束而清手續是所切禱
民國十三年十一月三號　(七)
廣惠肇方便留醫院演劇籌款辦事處謹啟

◎小笨珍尊孔學校建築校舍募捐宣言

德人花之安有言曰百年後孔教將遍環球從可知培養兒童當講普及公民教育非尊孔不爲功同人等以尊孔名校亦人同此心心同此理也開辦以來荷蒙僑胞熱誠贊襄協助收入開支本可相抵同人等念校舍係屬先租校基須防未固用是開會討論咸爲以非建築校舍不爲功經全體通過實成即公舉 鄧光漢許炳文 兩君爲本校義務勸捐員深望當地善長外埠僑英慨解義囊共成善舉教育無分畛域遺塔必須聚沙他日者英才樂育校舍煥新爲小笨珍造人才即爲我南僑謀幸福民道因之昌明校基永垂紀念何莫非當地善長外埠僑英所賜也謹啟

附簡章列左

一捐款千元以上者除呈報當地政府給獎外并將其尊容繪三十寸炭畫像懸掛禮堂中央

一捐款五百元以上者除呈報當地政府給獎外并將其尊容繪廿四寸炭畫像懸掛禮堂左邊

一捐款百元以上者將其尊容繪廿寸炭畫像懸掛禮堂右邊

一捐款五十元以上者將其芳名題入鏡牌懸掛本校誌念

一捐款無論多少均登報鳴謝

一如有熱心自行捐款者請寄交星洲小坡峇巴虱寓嶼田勝號轉交便安

民國十三年十一月六日　小笨珍尊孔學校啟

以果子鹽質製乾燥其粉入之函水化味甘適口日用不可少之飲品全無種類老少強弱均合飲用經醫家屢生介紹爲治便大腸結肝部不調膽汁不勻食物不化頭暈昏痛血輪不清遍身不滋夜睡不寧身有水濕風軟等症之唯一妙藥凡住於熱帶地方者用之尤合

ENO'S
-FRUIT SALT-

眞正噴氣鹽

英文（菓子鹽）及（以驗）等字是英京著名以驗有限公司商標註冊

一千九百廿四年一月十九號

◎毛遂誠能充數 晉邱之蟻席何傷

大門樓六十號蘇梘鞠先生發熱如灼筋肉跳腳牽痛或惡寒每點鐘小便數次之多屢醫不愈乃求吾診治爲思蘇君已逾七十杖鄉之年血氣都衰況經多醫不愈知非平常之症可比於是以活血爲主而佐以甘溫追三診而愈後蒙蘇君獎勉逾常更蒙贈以多品弟至今猶深感謝焉 有無屈花信之少婦患咳嗽見血身熱足冷月事不通行坐不安約有半年之久其夫恩識藥性乃自擬方劑與服奈久服不効乃請某醫治之誤作有孕因而病重日甚殆又易醫亦無補於症後延吾診視三天亦祇略効幸該婦信任於吾頗堅吾用攻補兼治之法半月而愈

姊妹之辯論各有道理

四授職於邁亦榷牙科之術婦某甲忽患牙痛其辛苦痛甚於大病他之姊妹有其乙勸服葉甫可之頭痛散及抹黃金油以治之甲婦曰葉甫可之黃金油能治牙痛肚痛吾固聞之久矣但不聞葉甫可頭痛散亦有治牙痛之効豈此散明白寫出曰治頭痛今爾謂能治牙痛謂非誤會可乎乙婦曰姊爾誤矣我與爾固姊妹之親也使非眞知該藥之神効能不應吾姊之怪責乎幸勿狐疑可也甲於是立即買頭痛散兩包黃金油一樽試之不出三個字鐘久其牙之痛不知不覺已失諸於談笑之間矣此頭痛散兼治牙痛頭痛耳痛喉痛身熱眼痛食滯等每包八占每打八角

黃金油 可抹可食專治牙痛肚痛嘔吐咳嗽食滯苦感及外科毒瘡風濕癖癩皮膚搔癢消腫解毒此油有膠筒膠片以便諸君服油入口不外

小罇角半二大罇四角敢保確驗

調胃丹確能減除各病

調胃丹實係一種免病的靈藥平日無病之時月服三粒亦可以減除百病故吾謂此丹乃酗酒客及婦人之藥實確非過獎所以此藥自出世以來月月增消但拉酋秋節多有腸胃積滯正是調胃丹應運飛騰之日亦即此丹奮戰病魔之時此外更有便閉者其一則服後不肚痛祇係微瀉不忌水其次則此丹有膠筒封固入口不苦用途定必大大讚賞茲將此丹之能力表回一二以備衞生家研究專治大便秘結 皮膚血燥 花柳毒未淸 手足困倦 例病 并病 牙齦腫痛 價二角可作六次用

代售處

金勝才藥棧　長春堂　牛車水福安棧
吊橋頭古友軒　潔木街協益　吉寧街萬泰和
益生棧　保滋堂　余仁生　衞安公司　太和堂
培元堂　廣同春　丹戎巴葛張春和堂　小坡現源豐

葉奇□專醫內傷痰火 跌傷 兒科產後

舖在海山街四拾六號

本店有眞正紅花油日松油發客價値公平不賣假貨

民國十二年十一月四日

BY ROYAL APPOINTMENT OF THE COURT OF SPAIN

△意大利皇族特選用此代乳粉

選用所之闕名非祇因有皇族嬰孩撫育所四處嘉勒蘇致不過因世界各保赤中樞均採用此粉且其用量日增也

凡食嘉勒蘇之嬰孩乃爲世上最快樂最強健之嬰孩故甚平淺查因嘉勒蘇含有嬰孩必需之各滋養質而令嬰孩強健也

Glaxo

"Builds Bonnie Babies"

△嘉勒蘇乃可愛嬰孩之製造品

此乃安淸潔之食品完全免除平常牛乳所含之毒質而有合於嬰孩之食料者也請用此嘉勒蘇粉以喂爾之嬰孩使爾之嬰孩平安快大發育也請於今日購一小罐試試而靜觀其良好之結果 外

西班牙皇族特選用此代乳粉

BY ROYAL APPOINTMENT TO THE COURT OF ITALY

○六六六標嬰孩萬金粉

六六六標嬰孩萬金粉爲嬰治嬰兒出牙期及孩童種種疾病之家用良藥能使嬰孩及孩童享平安舒服之樂其功效可謂世無其匹（六六六）三字爲此粉優美品質之保證擔保其中不含一切麻醉性之安神劑或任何種有害及危險之成分此粉世界已萬家用之爲時已久其銷數大有一日千里之勢於此足證此粉之價値矣嬰兒孩童一切疾病以及疑難雜症皆由腸胃失序而起六六六嬰孩萬金粉能使腸胃清潔及清血性和潤用以治左列諸症其效如神

大便閉結　嘔吐　腸胃氣脹　積滯煩躁　肚腹絞痛　痛風　寒熱　回蟲止腦怒　牙炎症　嬰兒出牙各疾

六六六標嬰孩萬金粉治嬰兒出牙期內各種疾病等症其效如神業已治愈多數有病及煩躁易於哭鬧之嬰兒此之功能安寧神經使嬰兒安然入睡嬰兒大便一蒼白綠之色宜即用此粉治療之因嬰兒若有此種之大便色則必有患大便閉結積滯或其他種嬰兒之胃腸症宜即以此粉治愈之以免再生他種危險之雜症多數用過此粉嬰兒之父母知其功效之大而其作用復可信及有登故均宣言（六六六標嬰孩萬金粉其價値和金之可貴也）

▲本坡出售處

張裕和　萬山棧　何長春　萬安和　萬泰和
春生堂　裕和堂　萬同安　保壽堂　保安堂
長春堂　張春和　公興堂　仁壽棧　大和堂
仁壽堂　長春堂　裕安堂　陳天財　春生和
大香和　同安和　萬生和

民國十三年八月廿一日

廈門春生堂

秘製祛風濕補藥酒天下馳名

總代理 實叻吉靈街尾郭協順號
總發行廈門魚仔市街永春春生堂主人郭祺祥啓
民國十三年五月十日

南洋要聞

英屬

◎一九二三—二四年度印度對外貿易之內容(九)

(二)戰前後印度對各國輸出貨物之比較表(單位萬羅比)

國別	一九一三至一九一四年	一九二二至二三年	一九二三至二四年
英國	四七•三五五	六五•九一四	八六•八二四
英帝國其他各地	三七•三九〇	五一•五〇六	四六•一二二
德國	二•六四二	二二•五〇三	三三•〇七〇
和蘭	——	四•〇二九	五•七一四
比利時	一•二六四	一一•三〇〇	一三•八八三
法國	一七•六六二	一五•三九一	一九•八五二
義國	七•八三五	一〇•一五二	二一•八六三
日本	一二•六七三	四〇•一九九	五〇•〇五八
美國	二一•七七八	三四•三二七	三三•四六五
其他各國	八八•一四九	四五•八三六	三七•七七〇
共計	二四四•三八四	二九九•二六一	三四八•五九六

(三)印度出口貨物分類比較表(單位萬羅比)

貨物種類	一九一三至一九一四年	一九二二至二三年	一九二三至一九二四年
飲食品及烟類	六四•八八六	六九•五八一	八九•一二八
原料及半製品	一二二•五〇八	一五六•五一四	一八四•八三一
製造品	五四•五九一	七〇•四五四	七二•九五三
其他物品	二•四〇三	一二•六〇九	二•六五三
共計	二四四•三八四	二九九•一一四	三四八•六一六

◎舊軌道埠華人商業之今昔觀(一)

舊軌道埠觀。舊軌道爲緬甸重要之地點。商業之盛。風氣之開。冠於全緬。華人之來緬甸。首先萃集於此。出產品以米粟爲大宗。其次雖有烟葉豆麥。究不若糯米之多。然有此式品者亦不過數埠。非若米粟成處皆有也。其他各種雜貨不過爲附屬品而已。近來緬埠民智大開。火較林立。華人所恃米谷爲生利品者。被緬人占去大半矣。此該埠華人商業退步之壹大原因也。際此商戰劇烈之秋。吾人若再故步自封。則軌道埠無吾人立足之地矣。

論該商業退步之原因。不得不歸咎於始作俑者。以余任職谷郊有年。行情之起落。米谷之銷路。知之頗稔。故不憚煩爲僑界略陳之。昔年舊軌道壹帶。華商於新谷登場時。即籌備資本。以糴米谷之準備。其初各山巴。家家戶戶。爭春新米以得利市。華商業此者。大埠有十餘郊。小埠亦有六七郊。以平均計之。每埠逐日所出之春米。當在壹千餘桶。至若盛出之時。則又倍之。業此始終有四個月久。採糴行情。每百桶常在四百盾。或配仰發售。或直接配印度與倫敦等處。計每百桶若非有二三十盾之利。華商不爲也。近來此途完全斷絕。或以爲火較米盛出。或以爲滑路阻滯。此殆未知個中之詳細耳。夫強存弱亡。優勝劣敗。天演之公例也。獨不思當之手春米。何以暢滑於外埠。今之手春米。何以絕跡於市面。豈果真爲火較傾倒耶。

美屬

◎閩僑救鄉會之積極進行

南洋閩僑救鄉會。以內地鄉團蜂起。鄉民對於自衛運動極烈。閩僑救鄉會此時。萬不應袖手旁觀。近議決派代表入內地調查彼鄉現狀。以便酌定籌辦鄉團計畫。作南洋閩僑大會前驅。是訂十式月廿五日出版第式期特刊。已發函國內外名流徵文。藉收鼓吹救鄉之效果。進行頗形積極云。

◎閩僑救鄉會滙欵助鄉團

泉州林殷壹帶。與陳洪濟部反抗。南洋閩僑救鄉會。除電諭外。去月廿三日匯廈銀票三千員。交林殷鄉團(即晉南聯鄉保衛團第三分區)執事。以濟急云。

◎菲獨立委員返岷

菲律賓獨立團委員計順奧士敏那氏等。菲美運動獨立。式氏已於去月廿三日乘Grant總統輪船返岷。到碼頭歡迎者萬餘人。是日下午復舉行遊街演說宴會。極壹時之盛。計氏語人。謂美政府苟不阻止國會討論菲獨立問題。則可望通過云。

招請通譯廣告

啟者歐洲著名司泊西利斯特醫生善用血清注射之法凡有腦力衰弱精神彷彿以及陽萎遺精等症一經診治無不卓著奇效該醫生曾在中國印度澳洲美國等處醫愈中國官商多人不久將卽來叻現欲聘請通譯一名以能介紹上等中國病人并熟悉英語者爲合格有合意者請投函錫蘭哥崙坡 唐默斯科克父子 公司 交林丁氏 (Mr. Mordin C/O This Cook & Son Ltd, Colombo, Ceylone) 收便妥

英一九二四年十一月七日 三

同濟醫院醫生 饒少欽啟事

鄙人因出外診症過多致赴不及醫院鐘點經公告退歸醫院衆自後凡蒙邀請出診或本埠外埠以及門診均以方便不拘時刻早夜均可診治 寓小坡大城加冷律門牌二百六十八號天然分局

民國十三年十月十五日 日

◎重建岡州會館籌辦處啟事

啟者十月十日本會館特開同人大會取决入主進行規訂章程及主位圖式邑人極表同情大會全體通過於是印就章程圖式昨經分派有未寓目者請到豆付街本會館取閱可也本邑同人諸君但欲入主者請將履歷繕填寫明白交到大坡大馬路羅氏藥房羅君承德處掛號取回收條便妥此佈

民國十三年十月廿九號 乙

○購錶宜內外兼顧

諸君!此錶之外表如此好看你們當不以爲其內部不堅實吧!你們計及否!世人購錶常祇求其外觀好看從未計及其內部如何結果覺機件之構造上時時不靈徒生困難而已如 諸君不欲冒此種危險則請堅決購用馬標錶欲担保得一好錶舍此一法馬牌錶隻隻經精密之審查待覺完全無缺點後始於錶面貼上商標行銷市場應請 諸君注意特此廣告

甘碧達惟公司啟

士德金 ◁蘭瑰固髮膠▷

士德金蘭瑰固髮膠乃係美國著名士敷力廠之精製理髮品也此膠功效曾經多數醫學博士細心研究專選最貴重藥品加配蘭瑰鮮花化製而成其性質對於衛生一道則潤髮光澤固養髮根能除頭髮一切諸病其氣味則清香異常芬芳撲鼻醒腦提神品質純良膠潤不膩每次梳髮略香膠少許和合香油或香水抹髮上粗硬之髮立即純貼挑撥如意風吹不散邇

無不風歐美各國社會士女遠近嘉獎通處歡迎而中國各省婦女曾用浸水刨花膠髮積蘊水濕至成頭暈頭痛及髮中諸弊今則多數採用此種香膠選羅傳聞清流著廣有益髮之功無傷腦之弊本藥房聞各處之碩彥不惜重資特辦來叻以獻諸閨名士媛之前請試用之方知此膠之寶貴特色也

民國十三年九月十五日

南洋總經理仁濟藥房有限公司謹啓

▷補提之基林民補劑◁

養神補氣

此藥能強壯身體補助精神開胃消食最爲可靠堪稱血腦精神腹部肝部腎部各種虛弱之大補劑經澳洲社會服用此藥腹十餘年凡係患飲食無味身體虛弱血虧少年衰弱精神竭三盡夜不能眠神經痛元氣損傷服之功効驗昆士蘭吧坡亞及荷蘭東印度各處地方發生各種熱症專用此藥治理其用甚廣並以防止此等熱症之發生其功效能令反本還元保身體上各部之功用幫助消化凡患神經痛怯弱及夜不能眠等症服之異常神效而血虧等症尤以此藥爲唯一療治品

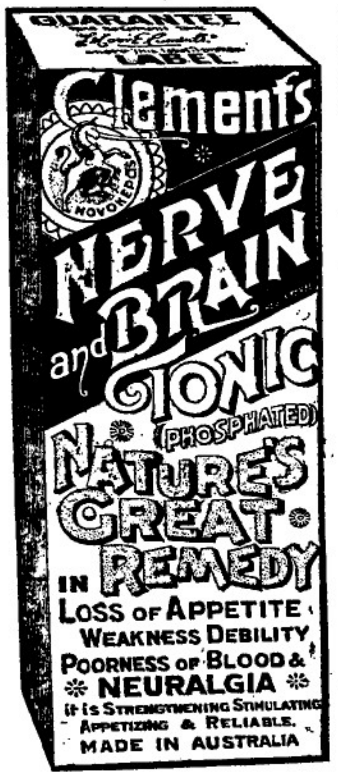

凡元氣之損傷無論係因疾病憂慮勞腦過度或勞力過度所致者服用此藥能回復精神胃口補助消化安於寢寐發生新血故能防止各種病疫業醫中人無不鼓吹此藥之價值此藥性質純良並無參雜與別的蘇醉物質全用滋養藥品配製

小孩每次服用一茶匙以水半杯清水冲服成年之人每服一大茶匙以清水半杯於食前一點鐘服之如胃口強健則每於食後服之

諸君不妨即日購買試服方知此藥能令人健食安眠提神補氣反弱爲强各處藥房均有發售 每罇一元半

一九二四年九月十號

阿娃寧汽車廣告

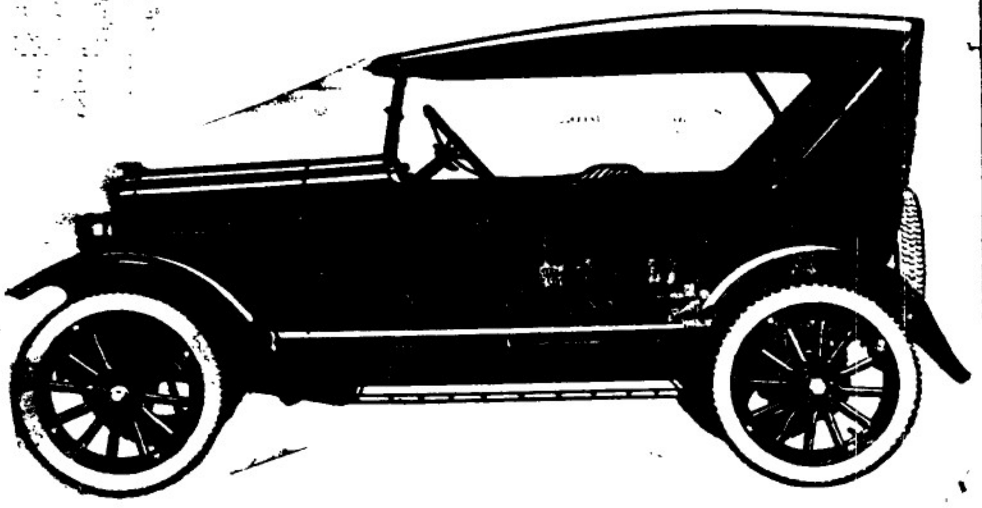

此車歷經試驗認爲最優之車輛據各車主報告於每加倫火酒之中此車能行三拾英里之程且修理費又極廉宜全身以鋼裝製車內機器均爲久驗是以賴用非常而得有高價之轉賣此車裝有特式彈弓是以能令坐者極其舒暢全無動搖之苦阿娃寧車誠爲現今最省費之汽車也

每架售銀一千陸百元

發貨人星洲檳城吉隆坡及埧羅合發有限公司啓

英一千九百廿四年八月六號

Distributors.

Cycle & Carriage Co., Ltd.

Singapore, Penang, Kuala Lumpur, & Ipoh.

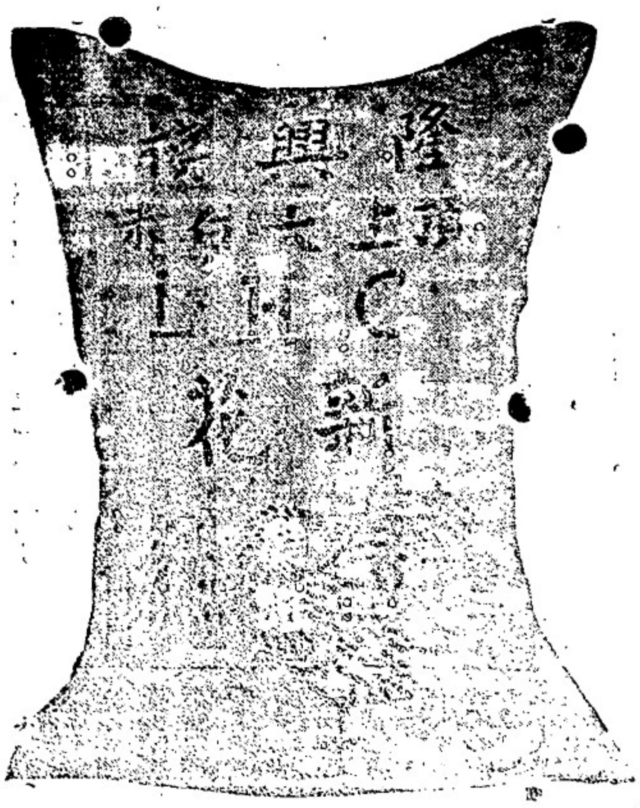

敬啓者本號網羅國內外隆興棧火礱所出之[illegible][illegible]米向已馳名近現今叻中米市咸實此庄爲冠蓋其米粒均係粉白萬名[illegible][illegible]粒既[illegible]圓勻色澤又香[illegible]而且香甘咸口同一米黨而此米所得之價比則庄爲[illegible][illegible]以人皆[illegible]用之銷[illegible]最實此木來叻[illegible]僅由十八[illegible]矣祥和一家[illegible]并[illegible][illegible]入[illegible]更精益求精[illegible]以[illegible]諸君之雅愛特將[illegible]商標向[illegible]地政府註冊[illegible]報俾得[illegible]知但恐有射利之徒[illegible]或僞作本棧商標或[illegible]本棧米袋或以仿[illegible]相類之[illegible]圖[illegible]用[illegible]商標圖式登報宣告如有以上各等[illegible]本棧定當控究倘諸君予將[illegible]作僞所[illegible]來[illegible]明[illegible]亦必不吝重酬合將[illegible]明各宣自[illegible]特此預告

暹京[illegible]吻咯[illegible]興棧火礱駐叻代表王[illegible]謹啟

民國十二年四月廿九日

對於閣下及尊夫人清導丸誠係清潔內腑之要葯

婦科各症中之最難堪者性是丸能療治之也因大便秘結之患紅色清導丸正能極參良方也其功力對於男子相同清腸導滯之功用出自天然功能平肝火利膽汁專治頭暈目眩疾病頭痛面起紅瘰氣色暗滯以及口氣穢濁等患且減痔瘡痛苦可免癲疾腹瀉之廢可保內腑時常潔淨潔淨也江西泰州郵務局李劉甫先生來信云劉甫境爲世界上康健人矣謝自服務社會迄今十有餘年任勞任怨戴月披星甚至精神頹唐事牛眼肝火上升大便閉結口中乏味面現紅瘰因計求治迄未見效乃服貴醫生紅色清導丸霜松不愈矣鄙人我服諸於藥局精神倍增病夫之名更改爲貴醫矣略數言以代鳴謝清導丸凡經售西藥者均有出售或寄叻銀大角至星架坡爲奧街韋廉士醫生藥局原班郵寄一瓶可也每六瓶三元郵力在內

湖北警務處衛生科員

自己服用韋廉士大醫生紅色補丸精神倍增之後介紹於人且病人購服真不虛奏奇功也

湖北警務處衛生處一等科員西醫余梓琴先生曾充湖北省會評議北警察教練所教員湖北中醫專門學校教員上海中西醫學研究會評議可知余君對於醫學素有經驗係醫藥界中重要人材也其來示云鄙人體質素稱強健嗣因研究醫學用心過度致使腦筋失力常覺精神困頓四肢之力時覺頭昏胸悶從此日形衰弱飲食漸減夜不成寐氣血兩虧未之背服足歡有不失其消化之力甚治既久疲乏仍意購服友人因服韋廉士紅色補丸曾愈屢濕骨痛血虧氣衰等症已獲良效力勸試服比即購服瓶大有轉機連服未及兩月諸症悉除身體強健更勝昔此丸健腦補虛之功堪稱獨步且余常使病人購服韋廉士大醫生紅色補丸莫不屢奏奇功近數年來男人婦女爲此丸所治愈者不勝枚舉韋廉士大醫生紅色補丸實爲醫藥中大有價值之良藥也

天下馳名韋廉士大醫生紅色補丸凡經售西藥者均有出售或直向星架坡爲奧街韋廉士醫生藥局函購每一瓶叻銀一元五角每六瓶八元郵力在內

需購韋廉士醫生所製

韋廉士大醫生紅色補丸

其餘别種紅丸均屬假冒

廣東要聞

商團敬告廣東各界書

此次省軍焚殺西關。搶掠廣州市大部份商店民居。凡在省城之人民。莫不親聞親見。本不用再爲宣布。惟昨有中國國民黨中央執行委員會。散有一張擬告廣州市民書。完全把他們青捐百出搶械勒贖而出此大焚刼。洗刮得千千淨淨。并且嫁商團以造反罪名。因此我們特把此次經過原由。原原本本宣佈出來。請全粵人民評判一下。這就是我們作此宣佈的用意。

第一　扣留商團槍械之經過

商團購買槍械。是歷屆廣東政府所許可的。龍濟光時代。曾經向洋行購買過一次。龍濟光發給護照。轉運入口。其請領護照之時。係在槍械行將入口之一禮拜。莫榮新陳炯明時代。亦曾向政府呈准購買。就是商團中人所共知者。最二三年來。因廣東盜匪和不法兵士。陸續增多。全省各埠。亦陸續成立商團。今年因團成立聯防　已加入聯防者計共一百三十八埠。單就廣州市一團而論。已由千餘增至四千餘人。惟是商團井無槍械存貯。故新加入之團軍。遂同被備六千餘人。並無槍械。民國八九年間。廣州商團。曾大集議購械。均無法購入。民國十二年。現團長陳廉伯任團長。由全體團軍。公推陳團長擔任設法訂購。凡向例入團章程。每人交銀一百元。存儲各銀行銀號。以免臨時籌措。并議定槍價。無論多少。平均分派。不足再繳。有餘派回。議定後。陳團長卽設法訂購。然以華府會議。議決各國禁運軍伙入華。故購買甚難。計已訂約而推翻者三次。已向政府領取護照。而貨主不能付貨者二次。至今年乃與南利洋行訂購。于軍械未入口之前。便向軍政部領取護照。如果軍政部以商團購械爲不合。儘可不發。乃軍政部既已發給。政府又以軍械入口後。突然扣留。初則謂客軍恐商團購械而排外。故暫爲扣留。繼則謂商團私購圖利。三則謂商團購械以推倒政府。組織商人政府。四則謂陳團長勾通吳佩孚。欲爲督軍。至今則謂勾通陳炯明。准備內應。其所以誣揑商團者。其罪自出。日異而月不同。甚以其欲人之罪。層層爲人辯明。無有儘之者。甚至以西報之推崇紀載。指爲商團作反之證。街坊業祝聯防成立之聯語。加以誣毀政府之罪。今則謂西關貼滿請中山下野。曹帝吳王之傳單。以爲勾通吳佩孚之明證。固無論此等標貼。商團未必無意識。欲帝制復活至此。就令請中山下野。亦有何罪。中山豈視廣東爲征服地。其強暴政體。不許人民有呻吟之餘地耶。此等專制帝王之思想。斷他實爲人據曹吳爲帝王也。我們今又說扣械風潮。當省政府將團械扣留。商團屢發還無效後。卽將此中情形。向全省一百三十八埠宣佈。全省憤激。議一致罷市以促政府發還。罷市五日。中山因財政橫鬨。絕無收入。太恐。遂嗾使范石生廖行超調停。訂立六條件。最要者。一是政府將全部槍械發還。二是商團報效軍費五十萬。限七日雙方履行。乃事隔一月。迄不允發。且由胡漢民觀望北伐費二百萬元。捐租一月之條件。商團以其推翻原訂條約。不能從允。只有向原訂調停人范廖追請履行。并爲不信計。立令廣州商團。及加入搭購之各屬商團。每人加借五十元。存之銀行。以示槍械一日交還。五十萬之款。卽可繳交之表示。惟政府是時。已將團槍瓜分大半。無法交還。而又艇此巨款也。又嗾使此次殺人最多搶掠最力之李福林。出向商團接洽。謂械可先還一部。惟先交二十萬元。捐租一月。商團以其非全部交還。而又議及商團無權應答捐也。又却之。於是政府老羞成怒。對范廖聲言不交還。范廖因飄舉致函商團聲言無法交械。故商團代表。因將政府之失信經過。佈告全省。於第二次之罷市。又于十月十日起矣。乃先由一百三十八埠代表。在佛山議決。此次罷市。非政府宣佈將近兩年來之苛捐取銷。將全部團械發還。決不開市。廣州果再有上次不候全省代表議決。而擅行開市者。卽摒廣州商團于聯防之外。議既決。便依時進行。十月九日。政府已知罷市實現。卽由胡漢民許崇智李福林等密會議。以李福林出馬拉出式商會疊人。善堂壹式人。并聲明無條件發還械。請商團派員往收。商團以李既聲明并無條件。且允將黃埔現存槍械。全數交回。當然應允。至翌日省城及各屬。已實行罷市。午間福軍已將黃埔起回之械。泊于長堤河面。請商團派隊繳收。商團派出團軍數百人。督率苦力舁回公所。而不知復覓有工團軍率令搶械。及李福林強迫開市之事。接踵而來也。

第二　工團軍搶械李福林強迫開市

發還團械四千枝。是否爲省政府中人所願的。欲解決此問題。則須壹回溯范廖簽訂發械條件之日以至于第式次罷市之前。自范廖訂約後。政府逾期不還。促之則提出種種難題。務使商團不敢答應而後已。團商如墮其術。彼卽可昭告天下。謂非政府之不發也。商團不願耳。那時從容沒收。無有議其後者。殊知商民又爲第二次之大罷市。足以嚇破羣賊之胆。有使其不得不還。以希冀緩和風潮者耶。故團械之還。實非羣賊之本願。有可斷言者。至其嗾使工團軍搶械之連環計。又足爲確証也。當起械之時。工團軍數百人。講武堂學生數百人。藉名國慶巡行。而其旗幟又變。無一恭祝國慶表示。千篇一律。祇是打破資本家。殺陳廉伯。殺商團字樣。道經西瓜園商團公所門口。又大聲疾呼商團抵殺。意圖商團忍不得。以遂其搗亂秩序。乘機奪械之謀。嗣工團聲稱商團爲無用東西。一聞槍聲。卽當發足而跑。商團既散。則四千桿之槍械。便一轉移間。便入于工團之手中。倘商團不長死。起而與抗。則必互有殺傷。那時又可架商團以殘殺工人大罪。而討其罪。其連環計至陰且險。不圖商團竟不覺昭之。當時雖團軍及旁觀人民。憤不可遏。然爲職員嚴令制止。巨禍幸未發生。

然詭計不可復施。遂于西濠口起械喧囂之場。首先開槍向商團之護械者射擊。時同負護械之責者。有福軍百餘人。公安局保安隊數十人。一聞槍聲。卽同時開火。四軍交鬨。計商團軍傷三人。微傷十餘人。福軍傷數人。保安隊傷數人。被擠落水者二人。工團軍及講武學生死者六人。微傷搗捉獲者一百餘人。事後均解交福軍司令發落。政府嗾使工團搶械之謀。遂告失敗。然此爲連環計也。槍械雖不能成。而工商惡感。由此萌芽。宜佈商團罪狀之文章。可以着筆。故胡漢民遂有謂此次屠城之役。工團縱火最力。搶掠最力。其得此次之槍械也亦宜。政府之連環計既售。翌日由李福林偕同鄺澗琦譚禮庭鄧殿邦李朗如。秘書陳滌鄉。親到商團公所大局。請既收回一部份槍械。自不能罷市。且你商團允報劾五十萬。又不交出。是誠何心。語任雷劈嚅。及韙種激語。同時并出一合約式之文件。強要商團李團長領留簽字。蓋李願留爲李福林之族侄。平居對李。奉令惟謹。福林既令其簽約。須留自無抗拒之可言。方援筆照簽。惟商團各職員。以此約破首卽承認政府將械三千餘桿買去。末則訂明收回四千之數。便算了結。不知該帶槍械中。貼有某連某兵之中文。固殘廢不堪者。且并非商團原購之械。於是大爲反對。制止簽字。如政府果責商團收械不應罷市。則商團將發回之械。立刻交回。械可不要。而全省罷決之罷市。實不能由我自由破壞之。商團之態度。至爲堅決。向使政府無心作阱。李福林自應將械收回。乃李氏則有用心。聲言不要。悻悻而去。而不知李氏老羞成怒矣。十五日之後。所以福軍殺人爲手段。搶掠爲至多。放火爲至力也。夫槍械明明爲商團自購之物。政府強行扣留。已屬無理。又從而勒贖焉。商團隱忍圖全。此所以有五十萬之報劾。惟原訂條件中。固聲明全部發還。而後報劾。卽一桿槍欠發。亦無報劾之可言。乃孫政府斷章取義。軍費也則可責人報劾。九千餘桿之槍械也。卽只發回四千枝。且以殘廢之械。將原械換去。又以曲尺換去左輪。子彈令數爲三百二十餘萬。而發回者止得十二萬餘。實謂政府誠意發還。則所謂誠意者。固如是耶。李福林又謂笑領答允不罷市。試問有何證據。強盜商意。強盜之李福林。乃欲效羿帝之實世凱耶。政府及謂商團不止爭槍。不止爭取銷苛捐。不止爭聯防成立。則試問商團有何目的。如孫政府所謂私通外國。推倒政府耶。謂中山示我以證據。不能因領事爲人道主義。警告中山。而據以爲證也。謂組織商人政府耶。則歷論商團宗旨。十餘年來不涉政治。就令組織商人政府。又有何罪。豈廣東爲爾中山獨有。視爲征服地。虐政橫施。亦不許人民有反抗之餘地耶。獨夫紂無此專橫。李自成張獻忠無此兇暴。李林甫曹操董卓。無此陰險。中山竟以一人而共有之。嗚呼。粵省何辜。生此偉人。受此浩刼。

（未完）

大注意

△免藥的治病法
△諸君一諸君
△貴體欠安者請來
△無病而欲得精神愉快身體康健者亦請來
△方知電醫治療之神妙

鄙人于十年曾畢業獲許哲心專門研究電醫一科經得美洲芝加哥電學大醫院頒給文憑優等畢業證書敢出而開設電醫院以來大受社會人士之歡迎聯愈之人數逾千計有口皆碑無待贅述凡患各種病症者醫愈者本醫士均能定日包醫也至本院又專辦婦科專門看婦女以利便婦女界之就醫加僅閱症不取分文有恙諸君幸注意

電醫廣告

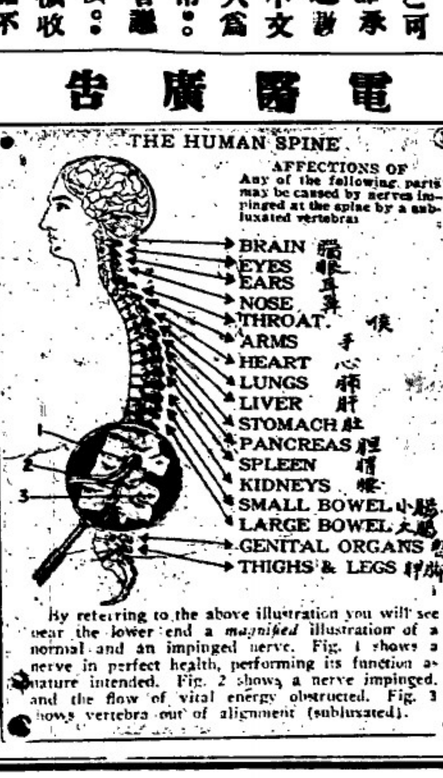

不藥自愈
功效神速
他醫難比
注意注意

本院自電製內醫新醫百症用法另詳仿單自發行以來久已遐邇馳名銷滿日多各處藥房均有代售隨此佈聞

諸君注意

上午八時至下午五時止
△時間診症
禮拜日休息

新嘉坡水仙門大馬路一百十七號
監生電醫院　醫士楊寶信披露

民國三年十月廿一日　啓

○最要告白

大丹烏灰即薛仁貴嘆紅毛灰

大丹烏灰乃打偶詩亞卜蘭士敏有限公司所造之品也本公司僅造大丹一種烏灰而已市中所說或謠言非是者盡屬虛妄不論何人若以別種之灰冒充大丹烏灰工廠所造之貨而發賣者一經查知定當照律控告此佈

代賣人傲賓禮披露

一九二四年八月一號

Gaiety Picture Palace

芒菓路太師公廟前牙池電影戲

啟者茲有牙池電影戲院主在於亞未呂實得力聯芒菓路實得力之轉角處戲園開演新戲感蒙人稱爲廿分加爾者戲園之內大加陳設其屋電燈均爲足備新有看戲之場遊息之所倫不妥爲佈置可隨意呼用茶點任人所擇豐電新拘茲將每晚所演各齣大概列明於左

頭場　十五分

小埠之菩薩　八幕諧畫

時事畫報

二場　九點半

血濺黃沙　平賽畫第三四合

愛河潮湧　七大幕

本院以欲滿各界之慾望特將下列各畫續演之晚諸君會於星期六晚因位滿見遺者請依期光臨是幸

小坡芒菓路牙池電影戲班啟

SURINA THEATRE

蘇靈那影戲

即晚演

海獅　此畫乃表演海獅及其他海獸之生活及其兇狠情形

万運頻來　此畫離奇可觀變幻不一令人可歌可喜可悲

大敵　長畫即晚影由第九至第十五齣

本星期六日戲影海獅及其他各畫請注意

O. K.CEMENT.

PRIME PORTLAND CEMENT

OK

THE EAST ASIATIC COMPANY LTD. COPENHAGEN

○招來廣告

此土敏土是於歐洲製造極合熱地之用且多係用爲製造三合土及一切高等工程者也　此土係賤於堅固之木桶內連皮每箱有四百磅重淨土有三百七十五磅重且近來購用者日衆誠有求過於供之概　諸翁光顧請向下列之英文店號接洽可也此佈

唯一運輸人東亞有限公司謹白

一千九百廿四年三月二十七號

Sole Importers

THE EAST ASIATIC COMPANY, LIMITED.
SINGAPORE

注意

福蘭公司專理火燭及洋面保險生意價格相宜賠償快捷諸翁光顧請移玉至嗎吉實得力門牌壹百一拾七號至一百二十號此佈

英一千九百廿三年

九月十五號

HOOGLANDT & CO.

INSURANCE

117/121 Market Street

Singapore

◁世界上最靈驗之隙▷

諸君如患瘧疾或燕虎鄰沙等症請即服士隙士之

專門寒熱藥

此藥能治各種寒熱瘧疾及燕虎鄰沙等症大著奇效名播環球凡醫愈之人不可勝數且見效至速各家宜購備以妨不虞有寒熱病者士之專門藥服之便知其奇效矣

各家大藥房皆有出賣

星架坡羅敏申律三十六號門牌美隆洋行代理此藥有大帮批發

民國十三年六月廿八日

總代理處美隆洋行

紫雪膏

○外科聖藥之神功妙用

[illegible]

小埠每 四角 大埠 大角

叻石叻萬川和大藥房

戊午年福建聯軍醫 前任軍醫處 醫生曾 [illegible]

民國十三年二月十日

叻報俱樂部

第一千十 百年廿三 十一月九 五號

論壇

社會進步的原素（九）（王平陵）

（二）近代社會進步的第二個特點．就是國家主義的勃興。國家與個人。都是一樣的希望他們將來幸福的實現。這種特點。在西方文化中。最爲顯明。惟在他底內容上。可謂福於國家和人類。亦能貽害國家與人類以鉅大的影響的。如意大利的愛國運動。瑪志尼與加里波的竟能把意大利從暴民的手中。解放出來。不獨使意人得有較高尚美好的生活。及社會的組織。而且激起全世界的民治運動。倘若國家主義和十九世紀的帝國計畫。結合起來。則同一的國家主義。也可以爲破壞或阻碍世界進步的媒介的。歐戰以前的德國。便是一個顯明的好例。現在日本對外方針。也無非是一種帝國主義的擴張。恐將來的結局。亦難免是一種悲劇的表現。

（三）近代社會進步的第三個特點。就是工業革命。這是機械和製造的方法發明以後的結果。自機械發明。生產的方法。也同時改進。於是社會的組織和構造。已完全改變。大非昔比了。從前的工藝。都是家庭的工藝。社會的狀態。引不起何種變化的。及新機發明。用少數工人。即可產生。多量的貨物。勞工過剩的現象。固然是不能免的。但是都市社會的進步。是因此而起的。一般男女們在家庭裏的手工藝。已失却維持生活的能力。乃不得不離棄故鄉。實屋於工廠左右。以求工作。於是工業社會的形式。便格外固定了。因爲近世工業的進步。競爭的風氣。也一天盛一天了。於是人類把供給社會需求的主旨。乃一變爲掠奪財富的欲望了。所以近世的工業主義。祇知專注力於製造的方法。及如何從中取利。把供給人類需求的本旨。是全然忘却了。

調查

各國産煙之調查

據美人穆德女士調查世界鴉片出產情形大致如下。

英屬印度　每年約一五〇〇〇噸

波斯　每年約一六二〇噸

土耳其　每年約二五〇噸

巴耳幹諸國（塞爾維亞希臘等）每年約一五〇噸

中國（違禁生產）（實數未詳）

中國從前禁煙。非常奮厲。至一九一七年。國內種煙已禁絕。自是年之後。禁煙事業忽趨退化。國內秘密種烟。同時嗎啡運進口。各外國租界內公然爲此等毒藥之賣買。禁烟成績殆已盡付東流。然而此非全屬中國之咎。而世人輒謂世界烟禍現狀。應由中國負責。若中國不自改良。則決無可爲。然中國主權爲列强之侵略。幾等於零。彼欲增收關稅半分。非取得十餘國之允許不可。如此而責其自行改良。寧非笑話。其所以責備中國者。無非欲脫卸他國之責任耳。惟中國今日產生鴉片。確屬不少。全國軍人領袖均獎勵種烟。以烟稅充軍餉。假使操縱中國財政之列强。許其增收關稅。則軍餉不必仰給于烟稅。烟禍亦可稍戢。無如列強又不許其行保護稅制。以妨礙歐洲在華之市塲。顧獨大聲責中國。是誠何心哉。波斯土耳其巴爾幹諸國均產優等鴉片。作製造鴉片及其他有機鹽基之用。此種鴉片於醫學上極有價值。而印度鴉片則不然。據吾人所知。彼並不製成嗎啡。故就醫學上價值而論。印度鴉片實爲一種貨殊。彼之產出。乃專作吸食之用。其產額之半數。保留於本地。由政府給照之數千商店售諸人民。製成藥丸而吞食之。其餘一半。則輸出至遠東諸（販烟國）六個至八個之英國殖民地。法屬安南。荷屬東印度。葡屬澳門。及日屬台灣。此等殖民地對於鴉片。均係吸而不吞者。印度政府所收鴉片稅。達全部稅收百分之三。惟印土輸出至他國後。所得價值尤巨。其在各殖民地之價值。遠過於在印度時。一九二三年十一月份倫敦外務雜誌曾載稱。英議員龐松塔氏在下院質問殖民部大臣。各殖地售鴉片所得收稅之總數。殖民大臣答復如左。

▲鴉片稅在全部稅中之百分數

香港	百分之二二•四
海峽殖民地	四五•五
馬來聯邦	一六•八
薩拉華克	一四•三
錫蘭	二〇•七五
屬化埃	三四•二五
克達	三八•三
潘利司	四四•三
吉蘭丹	二二•五
脫米加奴	三七•七
勃羅納	一四•九
北婆羅洲	一二•三

除此項直接稅收之外。鴉片尚有一價值。即其能吸引勞工是也。此等赤道區域之殖民地。大多用中國日本之工人充勞動役夫。而此等工人之來。大多爲鴉片之所吸引。故殖民地之興盛。全賴勞工之血汗所造成。然祇求殖民地之興盛。人命喪失。漠不關心。蓋中國勞工衆多。死者死而來者來。決不虞缺乏之也。

諸著

鴉片煙賦

鴉兒酒後。雀舌茶前。烟花世界。香火因緣。客登榻而吞吐。成雲霞之睡仙。一口兩口。左邊右邊。似未嘗不顧影自憐。可止則止。無奈此引人入勝。烟非烟。原夫烟之名鴉片也。產自外洋。傳來中國。流毒無涯。居奇有客。花開萬畝。收來罌粟之漿。海國孤帆。送到波斯之舶。由粤入吾人之室。氣奪芝蘭。居然邁禹貢之經。土分上下。水火既濟。煎熬最工。或燒燭於夕陽以後。或支爐於午日之中。成此脂膏。大似陰陽爲炭。去其渣滓。竟與造化爭功。調崖蜜之綠綠。簾風扇碧。滴花酥之點點。爐火飛紅。於是倚篤破兮輕挑。伺（身旁）象床兮不倦。樓遲安樂之窩。困頓芙蓉之院。一燈如豆。青分黎火之光。萬念成灰。黑泌桃花之面。彷彿仙飛枕上。逍趣橫生。分明葯蓄房中。寒宵久戀也。

小說

不堪回首（五）（雯蒂）

他這時心內奇怪的難過。暗想關青伊雖是生長於簡小戶人家。但伊的秀慧却不會比什麼大家閨媛差。的。還祇有過之的。況且伊生就一種天然孤高自潔的心性。怎能在這樣怪物們手下度生。唉！恐怕一秒鐘都不能的。可憐伊了。可憐憂鬱煞伊了。能正在這樣獨自的暗悲。一聲和藹，似乎歡笑。其實含着無限慘花的。引他向這淚發動地注視。一個年約十七八歲的女子。手捧着一碟瓜子。向着他極力地假笑。可仍掩不了憂鬱地的神氣。他默沈地不做一聲。半晌。纔說出一句。（你這里有位叫關青嗎。）那向着他極力假笑的女子。現露着失望。那憂鬱沉痛似更顯然了些。那站在一旁彌縫了眼睛台不攏的嘴吧的婦人。這時也咕嚕着不笑了。

閭屑

兒女情長英雄氣短（二）（靈生）

久之。牆茨興嗟。醜聲揚於外。東窗深發。伯勞飛燕各西東矣。然女士放誕。甚不以爲意也。羅蘭夫人曰。天下罪惡。假自由以行。陌上寒簾。忽與某館某雖武人。然雄健碩。虎虎有生氣。女士乃大讚歎。矢嫁之意遂決。況西方衆者。多以適軍人爲榮。女士既醉心歐化久。宜其相喻於微也。某亦以女士非凡質。引爲奇台。雙棲訂約。雖性同居。始在愛文藝路某里。賃屋三椽。作待闕鸞之社。而昔日紅牆。固僅一牛眠地也。此次遇變。某之驟主停戰。女士實操其謀。可見金底微辭。其力固偉於辯士之舌。有以哉。有以哉。（完）

詩界

寄榕垣善甫三兄七律二首（勞廉）

其二

不與南朝鬭蓄娥。也羞北地衣輕羅。壽仙囂島茫茫處。涉世前途滾滾河。且向愁城謀曲（米旁）蘖。不思孽海鈞蛟鼉。客邊日月壺中轉。平憤心頭祇楚歌。

Little's Oriental Balm

治瘋濕骨痛症

◉華僑義務學校演劇籌欵宣言

義務學校之當創辦也我同僑父老兄弟姊妹均必表同情而本校同人以學生課餘之時間不揣棉薄毅然出而辦此義務學校也尤必資我同僑父老兄弟姊妹所贊許惟此番演劇籌欵則有未免懷疑而或將有以下列四者相責備者也

(一)創辦之初何不先事籌備經費充足始以維持長久而後開辦何必開辦只一年又向社會呼籲

(二)去年年底方募捐千餘金且逐月有月捐及學生油燈費等之補助何以又須籌欵

(三)教員既不支薪水費用已省何必演劇募集巨欵

(四)現時此邦商場既極冷淡且爭各水災會方告結束之後貿然出而演劇籌欵何不諳時勢之甚

以上四端吾儕被責備自惟備首承受然其中實亦是有不得已之苦衷茲特條舉於下伏維同僑各垂矜鑒之萬幸

(一)凡創辦一事當開辦之先固當有充分之準備然後方能行之無阻惟在今日以謀教育上基礎鞏固之策苦不多得而同人等之創辦此校則以貧民義務學校之需要既已盡人皆知則無妨冒險倡之於始當必可得具有大力者維持於後也同人等創辦之動機如此

(二)本校去年雖籌得欵項一千零數十元惟開辦費已佔大百餘元所餘者僅三四百元又每月學生達八九十人而每月繳納油燈費者平均僅得六十餘人計其收入總額不過三十餘元實助員二十二人數月前返國者三人失業者六人外準備欠未交者二人是實助員之繳交月捐者祇十一人而各人認捐或月僅一元或月僅五角合學生油燈等費計之月僅四十餘元而已至於支出則房租五十五元汽燈五六元報費六元工人薪水五元(膳費由住校服務員分担)雜費平均每月六七元大約每月開支當在八十元左右以上出入相抵每月尚少三十餘元則開辦後所存之現欵三四百元每月以之津貼此數迄今所存者當不過數十元耳

(三)教員雖不支薪水惟當服務員等皆係華僑中學學生非力則可出錢則力有不能明年以後華僑中學將遷往武吉詩馬律新校舍服務員之由該處來校教授者須供給車費則每月七人每人每星期二次每次來往至少三角每月每人至少須二元四角則每月車費津貼至少須十五六元則明年校中每月津貼共須五十餘元而全年須五六百元矣此數尚多勸月捐以充之乎則同人等皆係學生時間有限實難辦到抑再勸業捐乎則去年只勸得千元今年斷不能獨加而一二年後又將向同僑乞援矣故不若仍依本坡舊習演劇籌欵所得當能較業捐為多當能維持收入如此則以後本校經費不致憂慮而可專致力於教務者此此次所以萬不得己而演劇籌欵者也

(四)當此商場冷淡之時且值各水災會方先後結束之際同僑之經濟元氣尚未恢復同人等亦所深知然竟不揣冒昧演劇籌欵者誠以校中存欵只能支持至下月底即將告罄若不從速向同僑呼籲仰伯之助則恐稍遲欲呼已無口舌矣與其令方興未艾之貧民教育機關因經費支絀而夭殤使百數十困苦僑胞失求學之良好機會寧忍痛一時多累同僑一番而反或為獲同僑之鑒諒者也

以上所陳皆此次演劇籌欵萬不得己之苦衷想同僑閱之當必能起相當之信心將予以相當之援助而必不忍袖手旁觀致此間唯一之貧民教育機關遽爾銷滅者也

◉茲將本會諸職員芳名開錄左名

(恕不稱呼)

▲譽會長

賈乂燕　邱雁賓　李俊丞　陳延謙　王邦傑　傅英碧
陳嘉庚　胡文虎　吳勝鵬　周君南　張叔耐　曾汝平
林秉祥　符養華　何仲英　徐統雄　黃潤如　林世魁
陽劍豪　張兆蘭　鄭雨生　陳秋槎　藍禹甸　藍森堂
陳子豪　沈佳登　郭傳元　黃芹生　顏克徵　黃可堂
劉炳安　劉坤意　劉炳先　李聲餘　顏長貴　王水斗
梅國民　李邦聲　李飛洪　廖正興　楊樹文　陳子由
詹行準　余嫻忠　曾紀宸　蔡鐵崇　黃恩曉　莊丕南
李光前　梁欣谷　王文達　薛中華　張崇稔　蔡嘉種
蔡漢亮　余東旋　陳貫錢　李偉南　陳耘之　陳錫齡
藍盟三　蔡臨從　黃羲華　何君佐　蘇彬廷　賓士謀
林鴻憲　符致祿　何遠春　梁念禹　符氣潤　林伯田
沈鐵民　林鴻炳　周邦耀　周懷國　林希熙　羅正球
黃機雲　嚴福全　陳國英　顏承運　潘于蛟　黃聲波
符功和　黎汝明　賈開錦　錢有堀　黃有典(玉旁)
嚴福昌　何業標　羅中鋆　吳家球　郭貽祥　林猷儀
黎玉山　何世江　林鴻喜　莊振文　符福海　葉時隆
韓敬三　黃聲聞　陳升輩　黃聲江　吳史香　嚴安起
符致輝　張家機　林道仁　李開仕　梁貫香　韓恒光
何伯儒　蕭鳳來　陳德和　嚴福秩　符家豐　符和景
黃競泉　韓鳳準　林天銘　楊祚起　王庶民　陳學熙
林明彬　符福基　潘渭濱　龍學登　符大鴻　陳京五
嚴福德　嚴崇昌　陳家忠　符竹軒　符氣通　莫履煜
符和甫　符福興　莫履明　莫同雲　彭岸崖　龍其淵
歐世存　呂先萬　錢朋雲　羅承德　盧業藩　馮輝瑞
冼致雲　翁家德　凌鴻球　符獻德　雲茂桐
儒煥公司　永源號　永吉昌號　三盛隆號　錦和號
瓊會豐號　廣南隆號　光東公司　南同利號　巧銓號
徐聯興號　中華書局　革鼎新號　新瓊盛號　鴻南號
永洽豐號　瓊南興號　周貝源號　陳協泰號　美珍號
民新剪髮店　錦茂號　振和號　長發源旅店
利民旅店　聯商俱樂部　公合俱樂部　同善堂俱樂部
萬同合俱樂部　日昌號　廣裕號

正會長　**陳開國**

副會長　雲茂悅　王紹經　詹士毅　韓勉齋　雲茂和　陳明任　陳蘊川　符兆光　符鳳山　榮發號　中國汽水公司

財政　**黃有淵**

查賬　陳鳳雛

監票　朱汝英

會計　崔鎮之

正幹事長　黃昌積

副幹事長　曾幾生　陳德芳　陳卓千　周中玉　陳秀華　歐傳堯　馮運雙　吳明哲　陳國光

▲幹事員

本校全體服務員　梁志鵬　吳慎修　盧炳城　楊潤莪
陳馥滙　馬奇傑　吳焯雲　陳其福　曾順梅　于思顯
周秉修　高中海　歐世銓　劉炎芳　王炳民　鄭廷弼
洪雲洲　孫家忠　陳明耀　吳高維　梁京元　陳永大
謝渭彬　何培才　陳四斗　莫若時　周千齡　周耀富
黃文星　鄧懷才　林環光　符致才　陳偉基　呂友經
李興孝　黃聞鴻　鄭心正　袁大洋　朱儒發　符璧瓏
林鴻儀　余濤澎　鄧秉仁　孔憲昂　陳序觀　何居維
陳嶽農　王大漢　林培一　高士達　嚴安波　符生庭
符和通　符致遠　陳學科　吳一清　何為栢　符氣傑
蘇烈南　嚴崇芳　詹易濃　陳學通　黃守位　羅秉審
羅祖武　蘇定春　王蒲炎　陳堯光　陳時茂　陳月秋
岑樹興　翁敬齋　黃好順　盧惠顯　江世位　雲大鵬
陳家麟　王方則　歐傳豐　符和玉　陳秉芹　符氣俊
何君柏　潘先玉　林克諧　林鴻發　馮振起　符祥卿
吳邦訪　符儒　吳英　馮玉書　賈昌運　陳翼華
王家儀　劉安福　吳世民　吳世儒　張志華　陳德洪
吳鐵文　何會吾　李秀民　莫裕泰　何安和　馮乘熊
翁華年　鍾泮香　李俊　符樹林　符紹蘭　文華權
陳貫天　王國萬　鍾積裕　陳實根　王裕才　王昌運
王玉書　符維勁　王之明　蘇敬炳　劉敬民　邢毅瓊
邢毅信　符福照　安賢充　詹錦帆　符杭雄　翁紹卿
潘牛興　同德書報社　同文書報社　育英學校
振華學校　南溟學校　合群學校　樂群學校
濬智學校　育新學校　培善學校　樂育學校
工餘學校　啓迪學校　育才學校

中文牘　李煥燊　林獨步　古共持　雲飛　程芳洲
曾奇山　王培椿　胥雷潤　熊時元　俞龍孫
廖南峰　姚汞伯　曾公瑾　詹啟新　鄭茂榕
符和謙　王文治　蘇炳利　藍渭橋　陳英才
黎超然　陳秉銑　林耀山　吳寶藏　陳錫新

英文牘　呂承雲　梁定仁　白樹連　曾吉安　張業雲
蔣衍鑑　呂先德　王萃琛　陳國卿　林廷尊
陳華耀　顏登壇　藍目求　鄧煥和　符昭鋆
嚴崇昌　鄭煥彙　張志真　劉圓星

驗票員　陳彪楠　何同仁　葉高華　陳松泉　蔡安邦

料察員　鄧勉堂　許煒臨　周冠千　劉宗漢

男招待員

周永昌　廖盛雲　梁振熊　陳金庭
陳升枚　嚴安貫　陳昌期　吳開寬
林春生　黃厚琦　林澤岩　陳明初
嚴福玉　嚴福潮　莫履祥　葉對山
何新民　馬燊炳　曾展豪　韓堯華
黃昌清　歐德洲　黃才源　周中山
陳日炳　劉翰華　蔡徵如　嚴崇明
曾傳響　吳叔章　何和三　嚴崇興
周成璋　蔡壽年　朱熱堂　張善光
雲逢機　周成金　盧修偉　王堯階
周開鐘　黃家洲　王天俊　韓晉寶
鍾積賢　林開雲　林克光　王揚聲

▲女招待員

黃善明夫人　陳明任夫人　黃豔娥　林桂馨　陳綉瓊
馮瑞蘭　劉愛娟　符素蘭　劉慧玲　劉明珠
符翠娥　冼慧貞　陳和鳳　陳慕潔　唐貞媛　劉玉蘭
劉愛華　鄧豔娟　劉玉瓊　崇本女學校學生
鄖環女學校教員　黃敬文　學生陳淑貞　王竹君
李玉貞　朱慧卿　陳容卿　王松君

▲劇務

▲沿門售券　全體職員担任

▲場中售票　陳之香　林明卿　李興華　符致官

南洋華僑中學校學生自治會白話劇部担任一夜

南洋青年勵志學社白話劇團担任一夜

日期　陽歷十一月十九二十兩晚(即陰歷十月廿二廿三兩日)

地點　小坡大馬路同樂園

票價　名譽票十元加惠者多多益善　名譽位連看二晚
特別票五元　特別位連看二晚
普通票　甲種三元普通位連看二晚　乙種二元普通位但看一晚

襟章費　名譽襟章五元　其他職員襟章二元

辦事處　小坡中間街華僑義務學校

▲熱心協助及報效品物者芳名

育英學校軍樂隊蒞場拍奏壹晚　啟明學校軍樂隊蒞場拍奏壹晚　中華女學校代製襟章　南洋女學校代製襟章　南華女學校代製襟章　陳瓊瓊女士代製襟章　中國汽水公司報效全場汽水　新洽和汽水公司報效全場汽水　華興茶店報效全場餅果及雪糕　芳園茶店報效全場雪糕餅干　蘇彬廷影相館及大同影相館協助照相并報效廿四寸全體職員相連架各壹幅　廣福成號報效全場日布　南洋兄弟烟草公司報效全場大烟枝　申記兄弟公司報效全場生花　何悅昌報效全場大光燈　(尚未完容日續登)

民國十三年十壹月八日　華僑義務學校演劇籌欵會啟

福建要聞

□風雨飄搖之省會教育界（一）

▲省會教育已瀕絕地…
▲暑假延至九月三十開課…
▲十月七日起復告停輟…

（福州通訊）省會教育界。自壬戌軍興之役。日在風雨飄搖之中。其猶能苟延殘喘。未至破產地步者。實屬天幸。現在當局全部精神。應付軍餉。尤虞不給。雖以打折減成。每月不及數萬元之行政費。尚稽延積欠不能籌發。更安有餘力顧及教育費。是以頻年以來。省會學校。每月至少必停止職務一次。教員每週至少亦必集隊索薪一次。終日會議教育會。包圍財政廳之不遑。何有心緒於致授管理。教育狀況之日形墮落。及奚怪其然。秋節以後。因財廳負責無人。教費迄未須發。各校自六月一日起至九月三十日開放假。直至四個月久。嗣因學生家庭催迫不已。始於十月一日暫行上課。然精神不振。辦事散漫。僅敷衍形式耳。新生上課太遲。與教務腐敗之故。均被教會學校羅去現狀悲凉已極。不意上課僅及一星期。又以九月份下半月教費九千元延不發給。迭經催索。迄無確實答覆。認爲官廳無誠意維持。遂於七月起復宣告停止職務。並由福建省會省立中等以上學校教職員聯合。發出第一次宣言。以求社會公鑒。原文如下。吾閩省會中等以上各學校之教育費。在清季預算。已較各省爲少。及民國三年劉次源護理省長。遂將教育費妄事裁削。每月僅有二萬五千元之額。以此有限數目。供中等以上十數校暨省立小學幼稚園經學會圖書館之用。且並私立各學校之補助費亦包括在內。僅此區區之欵欲求教育事業之發展。戛戛乎其難。

□質問知事捲挾公欵之取締法

（福州）省議員陳延香等。提出質問。縣知事捲挾公欵。或卸事不辦交代。財政廳有無調查及取締質問書云。同安縣自十一年七月迄今未及一載。縣知事乘地方有警。捲欵而逃者。有解和民。翟紹項。張景雲。潘壽高等。解利民捲逃二萬五千餘元。爲數最鉅。其餘或一萬。或數千不等。去年六月。粵軍侵入同城。黃大偉委前任商會長許榮兼攝縣篆。閱七八月之久。籌供黃氏借欵。及柴米挑夫薪種費用。不下數十萬元。迨本年四月。省軍到同。由張師長請電省長加委現任商會長林鳳翔署縣知事。所有各前任支欵目。概未清釐。人民痛苦已深。財政糾紛日甚。政府與人民交受其害。此種事實。不僅同安爲然。凡上下游各縣。受軍事影響者。莫不皆然。財政廳爲全省財政總樞。對於此輩捲逃及不辦交代。縣知事。曾否調查。及有無規定取締辦法。本員等未嘗聞及。深滋疑義。謹依議會暫行法第九條之規定。提出質問書。由本會咨省長令財政廳。限五日內答覆爲要（下略）云云。

□楊議員究竟是何心肝

漳浦縣知事。自前月十九日下鄉。到佛曇查辦楊天化從前勾串粵軍之事。而被累至及其該鄉。受遭損失。實屬慘難言狀。迄今月餘。而全鄉受累之數百男女。均挈眷避於山中露宿餐風。怨聲載途。而日昨各受累諸人。因受苦不堪。特請鄉人向知事要求其先回署。以安鄉民。聞知事硬要楊天化之宗親篤在之夫馬費七千元。方肯離鄉。鄉人無法。現已願出大洋一千元。但林知事尙謂不足。堅稱如故。而縱任兵役仍日日擇捕損毀。謂非七千元不去。噫。兵災遺累。乃該鄉人楊某（議員）尤坐視不出阻止。任從縣知事之所欲爲。不知是何心肝哉。

□所謂拒毒之謂何

閩省南部。向爲產出煙苗區域。自滿清以來。年年播種。如泉州之同安馬巷。及晉南惠縣等。漳州之長泰漳浦。暨其他各縣。罔不相率栽種煙苗。收穫煙漿。藉圖奧利。當烟禁嚴厲時代。各該縣已有播種。惟耳目孔多之城。稍作退避而已。迨民國六年以降。歲歲如期栽種。軍閥視爲餉餉大宗。鄉商藉爲發財捷徑。躬與其事者。或得資數十萬。或十餘萬。至少亦以萬計。所以功令雖嚴。若輩互以弁毛視之。今年八閩政令統一。督理購求經濟。不忍大利旁落。公然認可開辦。以故數月來。逐鹿捐政。指不勝屈。聞最後竟歸洪本部。籍民某甲所承包。因洪本部爲煙商叢集區域欵。乃聯合各烟商。出資運動。利用甲所居會長地位。可以上達官廳。甲收捷足先登之效。據說甲此次承甲。範圍甚廣。凡漳泉所有產出煙苗之地。皆歸領辦。運動費百十餘萬。政局無甚變更。五個月之間。苗之得利在百萬以上。前時所負債爲四十餘萬元。或可此次還清。亦大幸事也。但未知果如所料否。至於人民方面。拒毒會宣言。何等鄭重嚴重。開會數次。討論認眞。發電入京。發電於萬國禁煙會。及各重要機關。表面上非不雷厲風行。究竟拒者自拒。而辦者自辦。種者自種。拒毒會亦置若罔聞。坐視烟膏起價。烟商營包。而不爲一言。可慨也已。

□高部襲擊鄉團之後

▲求陳助高…
▲蔡持革職非實…
▲鄉團得省軍之助…

泉州函。當土匪來擊官橋鄉團時。陳麗雲已先哭訴于永陳（國輝）求援。永陳卽於四日召集閩軍事會議。楊漢烈莊文泉均出席。當時各士軍咸以鄉團若得勢。吾輩（土軍自稱）將無立足地。因而立決定合力痛剿。以免後患。九日之戰卽種因於此矣。蔡持革職查辦事。聞非周蔭人之命令。乃省軍以蔡持蹂躪南都甚慘。尙欲攻擊馬坪。故以此爲恫嚇。謂如不早日和平解結。必觸督理之怒。難保其位。實則未革職尙遠也。馬坪與蔡持之事雖了結。惟近陳清祺之軍隊。復闖蔡南都一帶。勒派捐欵。每鄉至少以百元。總計南都科派計四萬餘元。故鄉人不拒絕。恐將生起風波也。此次陳慶雲等匪軍之能迅被擊退者。實係得自省軍之力獨多。安海之省軍出擊來攻下羅之匪軍。而吳大洪（高之旅長）亦出兵二營助戰。雙方合圍。始得成功。現正擬跟踪追擊匪。至於省軍之出助鄉團。殆非別無深意。想吾閱者所深知也。

●添股廣告

啟者大坡敏申律門牌十五十六十七號振源豐什貨鋪頭生理自胡先情逝世交過戴清娘與胡訓從充生意招蘇舜卿林國慶添入股本合爲公司所與街市來往貨項豎歸本公司自登報之日起向諸寶號取貨單須有蘇舜卿簽號蓋公司新印方得爲憑此佈

甲子年十月初七日　振源豐公司　戴清娘　胡訓從　林國慶　蘇舜卿　同啓

○賣股聲明

啟者哥羅律門牌九十一號新茂林火鋸生理係兆芹向占有股份現因志圖別業已將股份賣與陳海松承受經已交易清楚嗣後該火鋸生理盈虧均不干何兆芹之事特此通佈

何兆芹　陳海松　仝啟
民國十三年十月十三日

賠償快捷

敬啟者本號有自置輪船一艘名巨岩勝礁川行登嘉樓甘嗎挽各埠於前月間中途遭險船身受傷貨物水漬損失爲數不貲幸有投保在本坡聯泰亞洲二保險公司一經報明卽蒙如數賠償得以保全血本足見二公司之辦事人員認眞辦理體念商艱顧全信用其爲裨益於商場殊非淺鮮爰特登報表揚以鳴謝忱幷以告我僑胞之欲保安全者知所擇交焉眞情實事謹佈以聞

中華民國十三年十一月六日　本坡麻綠街恆利號敬啟

眼科第一　眼科第一

34-1, Hill Street, S'pore
Special Treatment
for eyes & piles

牛喃毛喊也印广著名醫生本醫牛專醫眼科特色牟中醫愈不計其數而痔瘡惡毒痳瘋痴血腎虧頭痛骨痛苦果疳咸骨疔一切花柳等症亦能醫治余來南洋廿五年久蒙各國人士稱爲妙手倶用印度良藥醫法與不同用由上帝及余之藥則痔瘡等症無用刀割藥敷血斷根有復發之患本醫局醫愈者俱集證書爲據上述諸症倘蒙來醫者貧者贈以醫藥富者取回藥資以濟世爲目的諸君如減友有患此者來醫可見算功之神效吾言之不謬矣

本局設在水仙門二馬路三十四零一號火燒科對面是也

民國十三年九月四日　啓

◀魯濱遜氏專賣之麥粉廣告▶

當嬰孩至八個月大之時爲母者當以魯濱遜氏之專賣麥粉依罐面說明之法泡製而喂食之此種麥粉可令嬰孩骨架及肌肉之發育環球上之購用此麥粉者已有百年於茲

Robinson's PATENT GROATS. A FINE POWDER

Agents BARKER & KENGCHUAN
10 D'Almeida Street,
Singapore.

民國十三年八月三十日　石叻啓瑞慶仝代理

▲波羅嘜之火腿

此種最上等之火腿由澳洲製造價廉物美存貨極多各雜貨店皆有出售

星洲唯一代理人

冰藏有限公司

英一千九百廿三年

五月廿四日

Sole Agents,
SINGAPORE COLD STORAGE Co., Ltd
Singapore.

福林氏第一神效除痰止咳水

主治

感冒風寒咳嗽 日夜連聲咳嗽 男女老年咳嗽 肺癆肺痿咳嗽 咯血內傷咳嗽 小兒積咳嗽

肺熱痰火咳嗽 少年發熱咳嗽 喉癢虛寒咳嗽 痰喘氣促咳嗽 痰濕氣滯咳嗽 婦人陰虛咳嗽

逢咳必止 藥到病除 真治咳之唯一聖藥也

各埠藥房商店均有代售

星架坡松柏街七號衛安公司總代理

五分鐘立止氣痛之唯一聖藥

香港新濟世氣痛盡丹

君氣痛早須醫 快服靈丹勿緩遲 此藥從來稱妙治 但逢氣痛立驅除

主治 心氣肚痛 肝鬱氣痛 食滯肚痛 胃脘疼痛 血滯肚痛

鋪在香港上環大馬路三百廿四號

東華電版

總代理 松柏街 衛安公司

中國治 衛生要品 蚊香

保血公司金魚標治蚊香完全中國藥料所製能使蚊虫聞之即斃井能銷滅各種微生虫類乃衛生唯一要品也

益腎強德 醫藥生精

此藥精爲理腎之要藥 與市上所售之普通補腎藥不同 舉凡腰痛膝軟 四肢無力 尿後反滴 頭暈眼花 精神恍惚 用腦太過 與及子嗣維艱等症 服之無不見奇効 誠延年聖廣藥嗣之金丹 願有斯疾者請卽服之方知此葯之劾力矣

價目 每瓶一元五角 每打十五元

南洋總代理 石叻 吡叻垻羅會豐商店

◁ 有求必應 ▷

●至誠感神

某甲家貧多男 全靠傭工度活 一日忽患頭痛 不能工作 家口嗷嗷 待哺未由 其妻無奈 叩求天仙保佑 冀獲平安 則饔餐有賴 餓莩無虞 禱祝之間 似覺昏昏睡去 霎時卽有天仙下降 手執永安堂虎標頭痛粉一包 將該婦靈魂 引起宣示云 謂爾夫所患 不論風邪頭痛 鬱火頭痛 逆氣上沖頭痛 陰虛陽虛頭痛 酒醉頭痛 行船頭痛類 背筋痛 雷風頭痛 久暫頭痛 牙痛耳痛 卽購服此虎標頭痛粉 約一二分鐘 就可平安的 人賴神神亦實賴人而濟也

總批發處新加坡仰光永安堂大藥房分行主人胡文虎文豹謹識

海唇電車路街門牌七十七號

注意◎◎ 大注意◎◎◎

本園行業請覽本星期唯一之遊藝場●●石叻第二的消遣地●●合衆與消遣

一•呂宋遊藝新玩業

歡樂園有限公司
THE HAPPY VALLEY
Limited
(Tanjong Pagar)

二•滬湘三獎[illegible]正劇二套
三•歌舞大會勁
四•馬來最新劇
五•泰西戲業
六•印度大法戲
▲入場券祇收銀一角
本園謹啓

實業欄

實業救國

〇中國鐵路債票近狀（二）

歐戰以前。。英人之投資於美國鐵路者。。爲額頗鉅。。戰事既作。。資財之流入美國者愈多。。於是美民起而注意鐵路投資。。將從前英國人士所執美國鐵路債票。。逐漸購回。。美民此舉。。係出諸愛國熱誠。。兼爲積富過多。。力謀推廣投資方法之結果。。現在華人方面。。已發生一種與美民同樣之舉動。。其最初創始者。。爲數年以前。。海外華商。。將剩餘資本。。辦理中國實業。。中國鐵路債票。。向係大宗操諸外人掌握。。但一年以來。。華人已有投資本國鐵路之趨勢。。華人之富於資財者。。曾經購買政府公債以及銀行與他種實業之股票。。惟近來經營公債者過多。。獲利之厚。。已不如一年前。。銀行利率亦不及曾此之優。。至於他種實業。。以辦理順利者原有股東。。自不願將所有股分出售與人。。所以富厚華人。。漸改變趨向。。購買本國路債票京奉路債票。。原係每百元售八十元。。此爲按照現時世界經濟交易情形之七厘債票通常市價。。自兩年以前。。該路關外一段。。關內一段分離。。跌價至每百元。。售六十七元。。但在前六個月內。。價又漸漲。。而據最近倫敦市面價格。。每百元已可售七十八元。。雖此外中國各路債票之市價。。所漲不如京奉路債票之多。。然通盤計算。。有可靠擔保之各種鐵路債票。。現已漲價百分之八。。此誠爲近事之堪注意者。。

概論中國鐵路債票。。約可分三類。。第一類係將各款收入。。按照借款合同條件。。存儲外國銀行。。其備以支付各該路債票之本息。。屬於此類之鐵路。。爲京奉。滬甯。滬杭甬。廣九。道清。隴海。汴洛。京漢。第二類之擔保品。。除本路收入外。。尚有特別指定之他種政府收入。。爲第二担保屬於此類之鐵路。。爲京漢。粵漢。及津浦。第三類之担保品亦爲本路收入。。但此項收入。。係完全由我國經營。。在理論上。。屬於此類之鐵路。。僅爲京綏。。而在事實上。。津浦路現亦屬第三類。。緣該路第二担保之特別指定他種政府收入。。現儲者中繳收也。。又就第一類鐵路債票而言。。其中亦有分別。。如廣九路及粵漢路之收入。。均不敷支付本息營業用途。。但粵漢因有第二担保之鹽款。。故尚能付息還本。。他如京漢路之收入。。亦已移充軍用。。其繼付還本息。。亦賴有第二担保之鹽款。。英國高等法院。。新近解釋廣九路債票本息。。可以攔當路餘利支付。。此於中國鐵路債票前途。。頗有關係。。查按照此項解釋甲路之餘利。。可用以履行乙路應盡之義務。。

〇中國之肥皂工業（三）

中國之肥皂工廠

中國肥皂工廠。。其規模頗小。。其中除一二廠資本較大外。。多屬小資本之經營。故欲詳知其製造工廠情形。。殆不可能。。茲表所示。。只不過具其概畧而已。。

（單位千元）

廠名	所在地	資本
固本肥皂廠	上海	一•〇〇〇
瑞寧洋行	上海	一五〇
德成皂廠	上海	一〇〇
裕德皂廠	上海	一三
裕生皂廠	上海	二〇
廣藝公司	上海	五
大昌公司	上海	三
鴻牛肥皂股份有限公司	上海	六〇
鉅康無限公司	上海	一〇
福茂公司	上海	五〇
蘇茂公司	上海	五〇
豐泰公司	上海	二〇
燦茂公司	上海	二〇
怡茂公司	上海	二〇
茂記洽胰公司	天津	二
順和洽胰公司	天津	一
廣勤肥皂有限公司	無錫	五
通耀股份有限公司	南通	三〇
豐和公司	杭州	三〇
洋皂鹹粉公司	杭州	一〇
耀華燭皂廠	湖州	六
光明燭皂廠	甯波	二〇
振興燭皂廠	紹興	一
鼎新肥皂公司	金華	二
泰牛肥皂公司	金華	一
怡茂肥皂公司	溫州	一
甌川製皂公司	衢州	二〇
松茂皂燭廠	漢口	六

〇記全國實業代表會議（九）

（七）關於裁免及改訂稅厘之提案（已見以上者從畧）

實行裁釐以蘇商困案。。（江蘇絲綢機織聯合會提出）

實行裁釐案（日屬中華總商會提出）

厘金局長舞弊。。請改設統稅落地稅辦法。。以壓稅制。。而便商民。。（常德總商會提出）

請減輕稅法。。以維持商業案。。（太原總商會提出）

請速裁免統一稅則案。（陝西總商會提出）

出洋貨物請免稅釐。。以利輸出案。。（仁川中華總商會提出）

請政府豁免出口稅案。。（巴達維亞中華總商會提出）

土貨宜改良輸出。。並減輕出口稅案。。（青島總商會提出）

統捐貨物實行估價。。請緩施行案。。（天津總商會提出）

日本公佈加徵進口奢侈稅。。將我國絲綢等項列入。。請力爭照舊完稅案。。（浙江絲綢機織聯合會）

〇一九二四年九月份英屬馬來半島貨物輸出入口之概況（續完）

輸出之比較（一月份至九月份）

月別	量額（擔）	價額（元）
一月份	八•三七六	一七•〇四七•二〇七
二月份	六•四九九	一四•一六六•九八二
三月份	六•三九一	一五•〇五七•七二四
四月份	四•八〇一	八•七四六•三三六
五月份	七•五一四	一五•四一六•〇〇〇
六月份	七•〇一二	一三•〇七〇•八七一
七月份	六•七一四	一二•八三五•二三六
八月份	六•五四三	一三•八一二•五九五
九月份	五•四六一	一一•五一九•九三一

●勸辦閩粵水災賑捐續誌

登嘉樓華中學維新學校善董經募各善士寶號列左誌謝

林推選油局　大生公司　光民俱樂部　周保謀

極利棧　雙合源　各二十元　黃峰烈　黃興愛　各十五元　施至信　顏源安　黃紹全　廣英發　陳錦盛　各十元　黃獻等　實全合　劉天裕　合興號　林嘉蓉　楊必應　宏泰昌　歐陽龍　廣珍祥　廣珍號　顏碧桂　新福順　實昌　金和興　極豐順　萬安　汞泰盛　廣興和　蘇紀發　恒成　陳文彙　劉伯珍　聯安棧　各五元　一品樓　粵來居　樹發堂　施錫麵　蔡成書　林榮盧　林普正　黃木諒　陳世奇　各三元　和生棧　胡漢秋　陳思明　永盛　源發成　邢毅安　會泰昌　趙有斐　陳百法　源盛　合興隆　福興隆　福美成　兩合發　陳順修　泉發　潘經通　各二元　泌香號　陳麗順　瑞發成　金順安　瑞源　建成安　彩盛　壽安　廣大和　黃明成　會紹安　振遠　和源　徐善欽　杜德爐　杜德池　金蓮春　黃衍根　榮記　新泉元　泉和　各一元　泉安　泉春　宏安　雙興隆　瑞發　各五角

以上計八十八條共銀三百八十九元五角連上九次合算六百八十三條統捐一萬零七百三十一元四角五仙

另收海天俱樂部演劇賑款於十月二十號第二次交來銀二萬元

又收關丹　林明　甘孟　米昔呀埠籌賑中國各省水災會衆善董由關丹華僑商會滙來銀二次合計三千四百四十四元除代電滙上海華洋義賑會查收

茲將支還滙出賑款目列左

一對支還滙世艮善董（八月二十三號動滙急賑）去銀五千元

一對滙豐銀行第二次電滙香港東華醫院港銀九千元合滙費伸叻銀九千三百六十二元二角五仙

一對滙豐銀行第二次電滙福州總商會閩銀九千元合滙費伸叻銀九千五百二十一元一角

一對滙豐銀行電滙廈門總商會分賑漳平甯洋兩縣去廈銀五千一百八十八元六角八仙合滙費伸叻銀五千五百元

一對滙豐銀行電滙上海華洋義賑會分賑被災各省區去滙銀三千一百八十九元零六仙合滙費伸叻銀三千五百元

按本坡籌賑閩省水災會首次交來銀四千元已賑該會名義分數代滙福州總商會收賑並經登報佈知第二次交來銀五千四百六十一元六角二仙已劃撥二千元仍搭滙福州總商會擇要分賑尚餘三千餘元悉數搭滙廈門總商會分賑漳甯二縣合並報明

民國十三年十一月七日　田　新嘉坡中華總商會啟

中華書局新出

（各）（種）（衛）（生）（叢）（書）

學生衛生寶鑑	六角
神經衰弱療養法	二角
肺病療養法	二角半
通俗自療病法	二角
傳染病預防法	二角半
素食養生論	一角半
健康學	五角
女性衛生常識	一角半
青年衛生必讀	一角半
催眠新法	二角半
實用催眠術	三角
實驗健身術	一角
家庭食譜	五角
家庭續編	四角
育兒	四角
生育節制論	三角半
婦女生育論	一角半
強健身心法	三角

星洲中華書局啟

CHUNG HWA BOOK CO,
103 SOUTH BRIDGE ROAD
SINGAPORE.

◆滙票行情一覽表

滙香港銀行掛牌	一百元貼銀行	二元七五
銀行兌現銀票	一百元貼銀行	二元五
滙汕頭兌現銀票	一百元貼銀行	一十五元
滙廈門銀行掛牌	一百元貼銀行	四元六二五
銀行兌現銀票	一百元貼銀行	四元五
滙福州銀行兌現銀票	一百元貼銀行	四元一二五
銀行兌現銀票	一百元貼銀行	四元
滙安南銀行掛牌	一百元貼銀行	三元二五
銀行兌現銀票	一百元貼銀行	二元
銀行買現銀票	一百元貼銀行	二元八七五
滙上海銀行掛牌	一百元	六十九兩五
銀行兌現銀票	一百元	六十九兩二五
銀行買現銀票	一百元	六十九兩
滙呂宋銀行掛牌	一百元	一百零四元七五
期票三十天兌	一百元	一百零六元七五
滙暹羅銀行掛牌	一百銖	七十七元
滙暹羅銀紙兌出	一百銖	七十九元
滙仰光票行掛牌	一百元	一百五十五盾
期票三十天兌	一百元	一百五十七盾
滙噶呂勝銀行掛牌	一百元	一百五十五盾
期票三十天兌	一百元	一百五十七盾
滙高浪銀行掛牌	一百元	一百五十五盾
期票三十天兌	一百元	一百五十七盾
滙紐約銀行掛牌	一百元	五十三元一二五
期票三十天兌	一百元	五十五元一二五
滙雪梨銀行掛牌	每元	二司令三辨五一六
滙加爾吉打銀行掛牌	一百元	一百五十五盾七五
期票三十天兌	一百元	一百五十七盾七五
▲印度盾▼	一百盾	六十四元一
滙盤谷銀行掛牌	一百元	一百五十五盾七五
期票三十天兌	一百元	一百五十七盾七五
滙荷屬銀行掛牌	一百元貼銀行	二角半
▲銀角▼	每百少銀	二角半
滙加勝巴銀行掛牌	一百元	一百三十七盾五
期票十天兌	一百元	一百三十九盾五
▲爪哇盾▼	一百元	七十二盾七二五
滙錫水銀行掛牌	一百元	一百三十七盾五
期票三十天兌	一百元	一百三十九盾五
滙三吧壠銀行掛牌	一百元	一百三十七盾二五
期票三十天兌	一百元	一百三十九盾二五
滙倫敦現銀票(易申)	每元	二司令四扁三一六
期票三十天兌	每元	二司令四扁三一六
金葉每當角		七十元五
金盾每個		九元七五
▲銀價市		三十三元一五一六
吉土庫		一百三十九元

▲輪船入口▼

萬保源	由泗水	十五到	協榮茂
萬和元	由馬辰	十五到	𧗽元號
萬高儉	由香港 轉往棉蘭 檳城	十五到	和豐公司
豐德	由浮羅庇宜	十五到	和豐公司
豐順	由文島	十五到	順興公司
豐昌	由龜咯	十五到	和豐公司
福興	由詩巫	十五到	張順美
亞夫	由暹羅	十五到	陳元利
嘝礁下利	由檳城	十五到	英國公司
嘝佐多戲	由棉蘭	十五到	和興公司
瓜勝	由暹羅	十六到	實得力洋行
明呀吩	由巨港	十六到	和興公司
白立	由檳城	十六到	實得力洋行
福眼	由峇眼	十六到	金福和
斯施	由日里	十六到	蒲示必洋行
豐港	由檳城 轉往香港 汕頭 廈門	十六到	和豐公司
萬智興	由龍呀	十六到	成興號
吉隆	由安順	十七到	實的力洋行
加立蘇	由麻六甲	十七到	實得力洋行
浩生	由加吉打 轉往香港 汕頭 廈門	十九到	真實得洋行

▲輪船出口▼

▲陰十月十五日拜二輪船出口▼

船名	時刻	開往地點	公司
豐春	上午九點	往龜咯 珍砵	和豐公司
豕豐	上午九點	往浮羅庇宜	興行
文律	上午九點	往浮羅庇宜	張順美
坤	上午十點	往善丹 鳳武礁 實勝山	和興公司
廣順隆	午十二點	往麻坡	南洋代理
孟勝巴勝	午十二點	往山口洋 文島宜	和興公司
金和興	午十二點	往實叻蔴頭 望加麗	成茂號

▲陰十月十六日拜三輪船出口▼

船名	時刻	開往地點	公司
仲遜	午十二點	往加勝巴 井里汶 三寶壠	協榮茂
瀾那	下午三點	往峇株吧轄	和豐公司

◎谷貨行情一覽表

椒巨港烏上	一十四元二
又　中	一十二元
老律烏椒上	一十四元
又　右	一十一元六
沙勝越白椒上	四十二元五
又烏椒上	一十三元五
柔佛烏椒上	一十五元
又　中	一十三元五
坤甸白椒上	三十八元五
又烏椒	一十三元
白　椒	二十一元
本坡烏椒上	二十元五
又椒行	二十元五
白椒上	二十五元五
烏椒上	一十四元
一號椰干	十二元九
二號椰干	十二元七
三號椰干	十四元
本坡硕莪粉上	七元二六五
又　粉　上	五元九五
越坡硕莪粉上	七元二五
又　中	五元七
納閩硕莪粉上	五元一五
中　粒	十二元二五
幼　粉	十二元
幼　米	十元七五
一號花綢乳	六角零五
一號白綢乳	大角零五
二號烟花乳	五角九占五
三號烟花乳	五角七占
巴那蘇庄上	五角五占
一號光片	大角八占
二號光片	五角八占半
一號赤甘蜜開價	二十六元
式號赤甘蜜開價	二十二元
三號赤甘蜜	二十元
烏甘蜜行開價	十三元七
又甘蜜土庫出價	十三元五
廿二號粗花糖每擔	十元
廿六號花粗糖每擔	十元九五
四十四號幼花糖每擔	十二元
本坡和豐椰油小罐	二十二元五
又　香　珍　庄	二十一元
本坡大標土油每箱	五元九
猴標土油每箱	五元六
日標土油每箱	五元四
僧標土油每箱	五元五
虎標土油每箱	五元五
貴標土油每箱	五元五
王帽標土油每箱	五元六
龍標土油每箱	五元八四
鶴標土油每箱	五元五
吉　江　沙	四角三占
峇株白片每擔	四角零五
坤甸兒羅令上	十一元五
又　幕　箱	十元
沙勝越兒令上	十一元
又　幕　箱	九元五
港卑兒羅令上	十三元
一號水牛皮每擔	二十六元
二號水牛皮每擔	二十三元
一號赤牛皮每擔	四十元
二號赤牛皮每擔	四十七元
一號鹿皮每擔	五十八角
二號鹿皮每擔	元下
二水牛角每擔	二十九元五

月經

月月紅丸藥功能通經活血排污去新凡婦女經滯不調閉敗血作痛必先服月月紅調理後再服女界寶調經種子百試

婦女經水本有定期故名月經然世間婦女往往因多勞善憂肝鬱內傷致血液輪迴失其常度顛倒紊期或一月數至或累月不至信水不信經潮不經婦人患此不但生育維艱而血崩乾血諸症踵之而起性命亦慮不保此月月紅功效最靈旺血補元平肝消鬱清淨瘀血穩有經驗之品

孕婦停服

價目 每瓶一元 每打十元

上海五洲大藥房

海波藥 消血解毒 治梅毒良藥

人造自來血 補血強身 滋陰生津

月月紅 通經去瘀 止赤白帶

中華民國 於萬斯年

五洲代參膏 開胃和中 肥肌壯體

非洲樹皮丸 壯陽固腎 健腦補力

上海五洲大藥房發行之自來血友人說其滋陰補血功用甚鉅僕購服半打胃量漸加精神振爽果然有效又常服兩月四肢和暖面色紅潤始信自來血乃強健身體之寶證敬致數語以告同胞

甲子年夏月上旬 雲南省城內 張多記 松巢保證 上海五洲藥房錄登

自來血 價目

大每打二十元 每瓶二元

小每打十二元 每瓶一元二

自來血乃人人要服之品因其有壯心生新血液之能之故也無論老者少者與及婦人女子均皆合用其功効能治心虧血 破金吐血 黃疸 暈眼花耳聾腎虧胃弱手足酸軟身虛 腳腫病後失調 等症以上有 體者請嘗試之

南洋總代理石叻吡叻 埧羅人會豐藥店

衛安公司

星加坡松柏街

代理中西良藥

朱中興普濟水

香港總代理 發行

朱中興救時普濟水爲治百病之聖藥凡遇危急重症確有回生起死之功此固婦孺皆知口碑載道無庸贅述惟近來儈奸每每運來偽藥以圖假冒影射從中漁利害人誤世喪盡天良本主人有鑒於此特托星加坡松柏街門牌七號衛安公司爲南洋全權總代理發行以利便僑胞購用各埠如與就近採辦真正朱中興救時普濟水者可與衛安公司接治方是朱中興救時普濟水正貨也批發價格一律從廉

五洲大藥房 自來血 補腦汁 療肺藥

伍巧泉 爛肉靈

朝搽晚愈

此油專治小兒爛頭胎毒天泡男婦爛手爛腳爛耳爛肉乾濕爛瘡湯火傷一切爛肉等症無論新久或發在一處或延及全身或痒或痛或朝聞者將此油搽之立刻止痛去腐生肌有朝搽晚愈之神效 爛肉者注意焉

總代理處 衛安公司 在星架坡松柏街七號

馮寶善堂

萬應眼科丸

珠寶光明退膜眼散

人寶丹

保產安胎

一治月期前後或腰疼腹痛
一治一月經來數次多少不
一治白帶赤帶白濁
一治產後瘀血未清
一治月期肚痛大便閉結
一治血山崩漏不止
一治經年近日無期
一治胎動腹痛
一治似孕非孕金頭暗痛
一治婦人久不孕者

凡服人寶丹以經期預早六日早晚每吞一粒連吞一服後一二日略見肚內微痛及微有濕熱之狀乃藥力運行平日積帶二三四日如無肚痛下月依此服法再吞一服盡行去瘀生新不論少婦室女一切婦人皆可吞服早用鹹水晚用清茶送下服丹不可咬破平日經期有準者吞至三四服無不受孕不寒不性燥和平功效安力自發自中屢試屢驗聖藥女界寶丹之第一也

總代理衛安公司